京城日報
夕刊
二月十三日（金）
編輯兼發行人 印刷人 小川三之介
發行所 京城府大和町一丁目 京城日報社

三巴 京城 三巴酒造合資會社

駐日前米大使の言を捉へて 井上男外相を糺彈 幣原男極力否認す

貴族院本會議【十三日】

【東京電報】十三日の貴族院本會議は午前十時十八分開會、過半數の登院を待つて

徳川議長 昨日 皇后陛下御着帶式を行はせられたるにつき、議長は今朝大宮御所に參入 皇太后陛下に拜謁の上御祝詞を言上致しました

と報告したる上、同廿五分開會を宣す。大臣席には久しぶりに幣原首相代理唯一人着席し不思議に寂寥を湛へてゐる。日程を變更し日程第二 恩給被害者に對する刑事の減免措置等に關する法律案（政府提出衆議院送付）を上程小川政務次官の説明あつて臨司信輔公以下九名の委員附託次いで日程第一國務大臣に關する質疑に移り再び井上清純男登壇キャッスル問題を持出し

キャッスル問題

井上清純男 昨年一月十一日現亞米利加國務次官たる前駐日大使キャッスル氏は、市俄古のユニオンビール倶樂部において「米國の人種の中には日本が比律賓を占領の野心を有すると云ふ人があるがそれは杞憂に過ぎない、現に自分が日本外相幣原男と會見の際同男は（より大なる國との戰は日本の破滅となるかも知れないと言明した）」と演説してゐる。このことは東京の有力新聞および東京に在る米國の機關紙とも云ふべき某英字紙にも掲載されてある。これに對し何等取消しの申込みもなしてゐないし、正誤もしてゐないのであるから幣原男が實際左樣な言を爲したものと認定する外はない。斯くの如きは我國民族を侮辱し、國民の意氣を沮喪せしめるものであるのみならず當時はロンドン會議の折衝最中であつたため我が全權の審議上にも重大なる影響を及ぼしたのである幣原男が如何に否定しようともこれは事實である。斯くの如き言をなしても國民を侮辱し且つ國務大臣としての職責に反せざるものと思ふか

幣原首相代理

キャッスル氏は我國に對し同情と理解を有する人であるからお述べになつたやうな言葉を用ひられたとは思はれない、又私としても左樣な言葉を用ひたとは絶對にない、又用ひなければならぬ理由もない、斯樣なことは如何に傳へられても心ある人は決して信ずる筈はない

と東京番讀賣新聞における發言内容の承認を迫る

一時間半に亘る

學術研究緊切論

藤澤利喜太郎氏

右にて井上清純男の質問を打切る、この時十時五十分近衞副議長之に代り議長席に着く、次に藤澤利喜太郎氏五十三...（學術の進歩、獨創的研究の必要を力説し、今日の不景氣に際し政府は頻りに對策を講じてゐるが凡そきめのないものは不景氣に對する人爲的挽回策である。眞にこの不景氣を永遠に防止するものは學術以外にないと確信する、即ち今次の不景氣對策は一も學術、二も學術でこれ以外何ものもないのである。

の外國の進取を説いたりして學術研究の必要を説き、次いで英國の學術研究に移る、獨英米その他各國の學術研究の狀態に研究費を擧げ

と慨嘆し、更にドイツ科學の進歩然るに我が國の研究費は如何といふと、理化學研究所の二十五萬圓、文部省の科學獎勵費の十一萬圓、理科學研究用に伴ふ全部を合しても獨英の十分の一にも滿たぬのである、我國は人口過剩の國家であるから工業の發達に依る外ないに拘らず、學術研究費は以上の樣な有樣であり之れがため學術研究は中途半端になり、折角綻びかけた花を途中で腐敗なくせらるゝ事を繰返して居るのではないか

と學術研究に對する當局の不熱心を難じ、最後に

不景氣對策としては學術研究以外にないと信ずるが總相の所見如何

と學術高能論を一時間半に亘り述べ一先つ質問を終る、この時近衞副議長延會を諮り午後零時十七分答辯未了のまゝ散會

これ故に如何に緊縮の際であるとはいへ學術研究費は儀俗縮上の國民教育費と共に斷じて節約すべからざるものである資源に乏しい獨逸があれ程まで飛び得たのは學術の力である。獨逸は戰爭で敗北した、然し戰爭に依つて進歩した獨逸の學術は敗戰の慘害を補つて猶餘りあるといふ有樣ではないか、然るに我國では學術研究を政綱に入れてゐる一つの政黨もない、政府は又節約の名の下に僅少な研究費を削減して居り誠に恩はざるも甚だしいものである

朝鮮軍檢閲に 特命檢閲使派遣

來る四、六月の交

陸軍省發表

【東京電報】陸軍省發表によれば本年四月乃至六月において第一特命檢閲使を東京及その附近における陸軍官衙學校の大部、第九師團に、第二特命檢閲使を朝鮮軍司令部及第二十師團並に當該守備管區内の部隊に各派遣檢閲せしめらる

第二特命檢閲使は 南大將に内定

【東京電報】陸軍の軍事參議官會議は今朝十一時より宮中に開催、特命檢閲に關する御諮詢事項に就き奉答し、午餐を賜はり午後一時散會した、尚第一特命檢閲使は鈴木孝雄、第二特命檢閲使は南次郎大將となる模樣で、近日中に任命の筈

豫算案貴院廻附と同時に 首相の登院重要化

濱口首相自身は

◇―月末か來月上旬に登院の肚

【東京電報】濱口首相の登院問題については、十二月の衆議院豫算總會においても政友會の島田俊雄氏より委員長を通じて政府の意嚮を糺める處あつたが、政府においても豫算案の貴族院廻付と共に濱口首相の出席は失言問題と共に重要視し、出來るだけ速かに濱口首相の登院を希望してゐる。然るに濱口首相の容態は最近において經過は極めて良好であるがなほ階段の昇降に不自由の點があるため、眞鍋主治醫もその登院期日決定を爲し兼ねてゐるが濱口首相自身は大體今月中又は來月上旬登院の意思を有して、江木鐵相と會見の際においても自らその意嚮を傳へた、よつて大體三月に入れば主治醫と協議し幣原首相代理を解任して登院の見込みなるが、首相代理解任のため參内し、又宮家御禮廻りに二日を要するので解任後二日後登院の筈

政黨政治に無理解だと 幣原代理を彈劾

決議案を政友會から出す

◇―時期は豫算案審議高潮の時に

【東京電報】政友會は今期議會陳頭幣原首相代理を否認する意味において憲政運用に關する決議案を提出したが、未だこれが上程され ざるに先立ち再び幣原代理の失言問題を惹起して未曾有の議場紛亂をひきおこし、失言取消しによつて一應議場は平靜に歸したものゝ斯かる重大なる失言問題を惹起したる政治上の責任は免れないので これに關する幣原代理彈劾の決議案を提出すべしとの論が黨内に有力に擡頭して來たので、幹部の間にはこれが取扱ひを如何に處置するかにつき考慮をめぐらしてゐる

野黨最後の猛襲に 政府けふ對策を練る

提否未定の重要法案山積 貴院の形勢と共に頭痛の種

【東京電報】政府は豫算案が衆議院では分科會に移されたのを機とし、十三日午後議會散會後閣議を開き、今後の對策につき愼重協議する筈であるが政友會は今後

一、濱口首相登院まで豫算案の議決を中止するか或は撤回要求の動議を提出する
二、右の動議の敗れたる時は豫算返上の動議を提出する

の二段の作戰によつて來るであらうが、これ等は何れも絶對多數の威力によつて押し切り得るが、政友會は最後まで喰ひ下つて不逞の論爭を續けるとの意氣込みであるから、今後の對策を十分考慮する要あり、なほ最近の貴族院反政府派の策動も相當考慮すべきものあり、又政府の勞働組合法案、勞働爭議調停法案、小作法案、重要産業統制法案、製鐵所合同法案等幾多の重要法案の議會提出未定に對して仕事の切れ目に更に一層の不景氣の聲高く、何んとか善後策を講ずべき狀態にあり政府の對策を講ずる事となつた

豫算分科會へ 野黨掉尾の攻擊

相當緊張の場面展開せん

【東京電報】衆議院豫算總會もいよく十三日午前十時から一齊に各分科會が開かれる事となつたが野黨は本會議豫算總會で剔抉した政府の攻擊材料及言質を提げて各分科會に更に鋒鋩を向ける方針であるといふ特に第一分科では首相代理問題、疑獄事件、第二分科では失業對策、第三分科では歲入見積過大、不景氣對策、第四分科では補充計畫等があり、なほ比較的閑散な第六分科（農林、商工）第六分科（遞信、鐵道）でもそれぞれ相當論議せらるべき幾多の問題があるので十三、十四兩日に亘つて開かれる分科會の質問戰に野黨は掉尾の總攻擊をなすべく、これに對し政府與黨ともに防戰大いに努める筈であるから可成り緊張した場面を呈するものと見られてゐる

右の二つの決議案は法理上の根據から見ればそれぐ異つた問題であるが何れも幣原代理が憲政を無視し、政黨政治を理解せざることに因をなして惹起されたものであるから、これは一括して一つの決議として取扱ふべきであらうとの意嚮が有力のやうで、なほ該決議案上程の時期については貴族院における幣原首相代理の失言問題並に豫算案の審議が高潮に達したる時期を選ぶが有利でないかとの說に傾いてゐるやうである

海軍補充計畫 問題で質疑應答

豫算第四分科會

【東京電報】十三日の豫算第四分科（陸海軍）委員會は午前十時半開會されたが、ロンドン條約に伴ふ補充計畫につき左の問答が中島知久平氏（政）と安保海相との間に行はれた

▲安保海相 何年度から起工に着手するかは外國の事情並に技術の進歩を見ねばならず、更に財政上の都合もあり今言明し兼ねる

▲中島氏 然らば日本の有する殘りの權利は全部拋棄する積りか

▲海相 拋棄する積りはない

▲中島氏 殘りの權利を全部行使するとせば十六億七千萬圓を要するが此の財源如何

▲海相 必要の時に應じその時々に財務當局と交涉し、權利を行使する考へである

▲中島氏 第二次補充計畫完成のためには保留財源を取つて置かねばならぬ、故に海軍としては減稅に反對し權利の實行を確保せねばならぬと思ふが如何

▲海相 當面の財勢では第一次補充計畫で十分である第二次補充計畫に就いては其の時期程度並に實行の程度内容が未だはつきりせぬ故其の時に依らねばならぬ

中島氏更に第二次補充計畫の内容等に關し安保海相に質問するも安保海相詳細の答辯を避けるので中島氏質問を打切り午後零時五十分休憩

▲中島知久平氏（政）今回の補充計畫に洩れた驅逐艦六隻、敷設艦一隻、航空母艦一隻及一九三六年度までに着手すべき驅逐艦、驅逐艦、潜水艦合計三萬二千九百噸は何時第二補充計畫と

して提出するつもりか、一九三六年度以前に着手するつもりはないか

武內委員長 重荷をおろす

【東京電報】混亂の豫算總會が終つて十三日は豫算分科會特別委員會など、十に餘る委員會が開かれ、全く委員會デーである十日間紛擾混亂の豫算委員會に苦心焦慮した武內委員長、今日は寬ろいだ和服姿で各委員會室を見廻つてゐた。如何にも重荷をおろしたといふ身輕さである

豫算返上論の 說明は島田氏か

討論には中堅を選ぶ

【東京電報】豫算總會は十三日から漸く分科會に移される事となつたが、政友會は更に攻擊の手を緩めず、來る十五日には本部に幹部會を開き、豫算委員の聯合會議を開いて最後的態度を決し、代議士會の承認を經て豫算を決定する段取りで、六年度豫算案に對する黨の根本方針はすでに豫算返附論を以て臨む事となつてゐる。しかして右動議說明者に何人が選ばれるべきか未だ決定してゐないが、大體島田俊雄氏これに當り討論には山崎達之輔、大口喜六、砂田重政、內田信也氏等の中堅の闘將が起つ事となる模樣である

選擧法改正案 樞府で審議

【東京電報】衆議院議員選擧法中改正法律案に關する樞府第一回審査委員會は十三日午後一時半から

開き提案理由の說明を聽取し、次いで安達內相より改正法案の內容につき詳細說明後各委員の質問に入つた

り樞府事務所に開會、倉富、平沼正副議長、金子委員長以下各委員出席政府側から幣原、安達、渡邊各閣僚その他關係官出席、先づ幣原首相代理より提案理由を簡單に說明

研究會政務 審査聯合會

同派の硬化 注目さるゝ

【東京電報】貴族院研究會は十三日午後一時政務審査各部長聯合會を開き時局問題に關し意見交換の結果

一、救護法の實施については決議案若くは建議案をもつて政府に要請すべきである
二、研究會は前議會で中小產業者失業者救護建議案を提出し全員一致これを成立せしめたが、その後政府の施設に何等見るべきものなきをもつて、の政建議案

國有地拂下げと 漢江橋改築

府の都計研究會で 十四日午後協議する

京城都市計畫研究會では十四日午後二時から朝鮮ホテルで同會定期總會を開催するが議案は左の通り

一、會長の選擧及役員の指名
二、京城府附近國有地拂下問題
三、その他漢江橋改築等

なほ前會長たりし關水府尹の後任は安藤府尹が選擧される筈である

ヤング案改訂の 動議可決

獨逸下院にて

【ベルリン十二日發電】獨逸下院は十二日の會議においてキリスト社會黨提出の左の如き動議を可決した

獨逸下院は昨年一月十三日より效力を發生せる賠償規程たるヤング案は妥當を缺くものと認め關係各國に對し右改訂のため政府は友好的交涉以外の方法を以て一方的に取消しを斷行するもやむを得ない旨を高唱し、威嚇的態度を表明してゐる、但し手段は明言してないが支那最後の態度を表明したものと思はる

支那外交部から ステートメント發表

領事裁判權取消遷延て

【南京十二日發電】十二月外交部は領事裁判權取消に關するステートメントを發表し、支那は領事裁判撤廢しがこれ以上遷延せらるゝは我慢ならぬといひ、若し關係各國が飽くまで延期の方法を採るにおいては友好的交涉以外の方法を以て

一、ヴエルサイユ平和條約第二百三十一條を削除し、大戰に關する獨逸の無責を認むる原則を明白にするため政府は適宜の方法を講ずること
一、ヴエルサイユ平和條約に依り獨逸は極度の軍縮を强ひられ然かも此の關列國は引續き軍備の擴張を急ぎつゝあり、斯かる偏頗不公平に對し抗議すること

府が主催國際交涉を開始せんことを要望す

右可決後引續き左の決議案を可決した

高等官見習 新規採用數

詮衡試驗場所は 京城と東京で

總督府が高等官見習として新年度に新規採用する豫定數は約廿名で五年度の廿名より本年は約十名ずくない。すでに申込みも殺到してゐる模樣であるが、例年の通り三月中何有資格志望者のうちから詮衡の上採用することになつてゐる

貴院豫算分科 正副主査決定

【東京電報】貴族院では十三日午前豫算各分科會を開き正副主査互選の結果左の決定を見た

第一分科主査	八條	隆正子
副主査	藤村	義朗男
第二分科主査	坂本	俊篤男
副主査	伊東	祐弘子
第三分科主査	有馬	頼寧伯
副主査	千秋	季隆男
第四分科主査	大久保	立子
副主査	鍋島	直明男
第五分科主査	內田	嘉吉氏
副主査	藤原	銀次郎氏

第六分科主査 小松謙次郎氏　副主査 稻田 昌植男

豫算案上程は十七日 即日貴院に廻附

來月八九日頃成立か

【東京電報】政府は十三日午後貴衆兩院議員の散會を待つて首相官邸に定例閣議を開き未提出重要議案の措置につき協議決定をなすと共に勞働組合法案に關し說明を求め、製鐵所合同案および救護法實施についても意見交換の筈であるが豫算案は分科會に移されたについて各所管省より重要案件に對する與黨の意向とその措置につき報告するはずで豫算案は十七日衆議院の上程決定を見たる上同日中に貴族院に廻附されるにつき、それについても意見交換のはずである、三月八、九日頃には貴族院の決定を見、豫算成立を見るべしといはれてゐる

勞働組合法 改案脫稿す

本月中に議會に上程される

【東京電報】江木鐵相の手許で改案中の勞働組合法案は脫稿したので、十三日夜の閣議に鐵相が代つて說明し諒解を求め、直ちに法制局に廻付、再び閣議に上程し今月中に議會へ提出の筈である

の跡始末として決議案の如き强硬なる意思表示をなし政府の反省を求めねばならぬ

三、失業問題に對する政府の言明は貴衆兩院において相異つてゐるから貴族院としてはその權威と體面保持のため何人かを犯たしめ政府に對し眞意を確めねばならぬ

四、濱口首相の登院を確かめねばならぬ、貴衆兩院を通じ豫算總會に一日も出席せぬといふことであれば憲政上重大問題である

五、衞生組合法案については徒らに都市の負擔を過重ならしむるが故に輕々に贊成出來ぬ

といふに意見一致を見た、よつてこれを常務委員會を報告することゝして六時半散會したが研究會のこの硬化は一般に注目されてゐる

私鐵補助法 改正委員會

委員長に大島氏

【東京電報】衆議院地方鐵道補助法中改正法律案委員會は十三日午前十時開會、委員長理事の互選を行ひ散會したが委員長には大島要三氏（民）當選した

橋本開墾課長 歐米出張から 今夕歸任する

かねて歐米出張中の橋本本府開墾課長は十五日午後七時京城驛着列車で家族同伴歸任の豫定

詮衡試驗所も昨年同樣京城および東京の二ケ所で施行することになら

神宮參拜（十二日付）

總數一六三人▲內譯內地人一三九人▲朝鮮人二四人▲神宮奉祀會三一人▲前年度總數一三三人

……會……

◇紀元節の研究と天覽會 二千五百九十一年の紀元節を迎へて寶祚の無窮と、聖壽萬歲を祈り奉ることを得る國民吾等は何んたる天下全世界の幸福者であらうか朝鮮神宮を中心に過去六年間『神ながらの道』の研究實修に精進しつゝある天晴會にては左記の通り來十五日の例會（修道講話會）を紀元節研究會とし當聯會員は外一般有志者殊に教化修養團係各團體有志の賛同列席を歡迎する由

▲時日二月十五日（日曜）午後七時半より▲場所朝鮮神宮社務所において▲神武天皇御卽位二千五百九十一年山田主典（談話）▲國體上、學術上、信仰上各方面より觀察研究して各自の意見を發表すること▲奉天みやげ談小村十二郎氏（以上）會費不要、一般有志の參會を歡迎します

◇京城神社臨時御造營氏子總代會は十五日午後五時から同社務所にて開會左記議案を協議する

一、攝社八幡宮改築の件二、境內乃木神社創建の件三、寄附金取纏めの件

土曜講話 十四日午後七時半南山本願寺にて左の講話あり▲信心に惱む上杉寛齋氏▲心法会山德常氏

商工聯合晩餐會 京城商工組合聯合會では來る廿日より一週間商工獎勵會に於て聯合百貨賣出しを開催につき各新聞通信記者を招き十四日午後五時半から花月支店に於て晩餐會を開催する由

都山流三十五周年 來る十五日は都山流八八が中尾都山師に依つて創設以來滿卅五周年に當るので各流京城幹部會では當日午前十時より朝鮮神宮及京城神社攝社八幡宮に於て神前吹奏をなし終つて正午より盛大なる祝宴を擧げる。當日の奉納吹奏は『君が代』と本曲八千代の二曲である

…人…

◇臨井部氏（元山殖銀支店長）十二日夕入城府出張

◇川田猶爾郎氏（三菱商事農林教授）十三日朝入城同上▲齋藤新右衞門氏（平北土木課長）同上▲黑住猶太郎氏（全南警察部）同上

◇古橋卓四郎氏（咸北知事）十二日午後入城朝鮮ホテル▲加藤鐵次郎氏（新義州營林署）同上

◇三橋孝務局事務課長は五日以來國境方面出張中の處二十日頃歸任の筈

◇島田義吉氏（忠北道視學）十二日朝入城朝鮮旅館▲河野卓甫氏（慶北道視學）同上▲田中晉氏（右同）同上▲竹久勝三氏（咸南道視學）同上▲篠原寅氏（慶南道視學）同上▲堀井茂三氏（全南道視學）同上▲片岡秀雄氏（右同）同上

◇小林昌古氏（林野調查委員會副事務官）慶南道へ出張中十二日歸城

◇曾東耕氏（同民會常務理事）間島問題にて東上中のところ昨十二日歸城、挨拶のため十三日本社來訪

◇新田雅氏（遞信局經理課長兼陸務課長）洋行を命ぜられ十七日午前十時京城驛出發につき挨拶のため十三日本社來訪

◇松岡正男氏（本社々長）十三日朝出發東上

航空往來（十三日到着）

上り▲小林儀一氏（京城より）▲小林碧男氏（同上）▲マックネ氏（同上）（十三日出發）

下り▲菱田平雄氏（大連へ）上り▲服部興三郎氏（福岡へ）

東雲小唄 四面にあり

食後・外出後・就寢前の含嗽に
創傷の消毒及歯牙の美白に
中性純過酸化水素液
ペルゾーン
包裝 100瓦 500瓦
元賣發造製 第一製薬株式會社
東京市日本橋區江戸橋三丁目
大阪市東區道修町二丁目
本品は局方過酸化水素液の規格に適合す
P―31

溫泉ナラ
咸北・朱乙・遊樂園
新築開業 內湯旅館 萬翠
電話八番 別館三番
▲宿泊料―本館二圓五十錢 別館三圓
▲滯在ニハ賄制ガ便利デス
▲主要驛―朱乙間ハ往復三割引
▲北鮮御旅行ニハ先ヅ『バンスイ』へ

一生安心なる 求職募集
◇此際挑戰の事業を作れ 男女六十歲迄大至急募集◇
修業の費用と勉強により將來の基を道るは本術なり
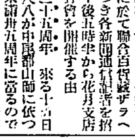
開業の人も開業せんとする人も本講義錄を學べ
本術の上達は收入地位向上自由にして何人の束縛もなし且開業は老年に至るも心配なく全國自由にて施術の如く肌の衰ひなし◇科目は電氣、マッサージ、灸術、鍼術、學力小學程度全會ハガキで申込め規則見本一冊進呈す 東京神田錦町 日本鍼灸專門學院

外科 レントゲン科 植村病院
院長醫學博士 植村俊二
京城永樂町二丁目 電話本局二〇七・二九七
副院長 松永信哉

メガネは中村 本町二丁目

サック
使用者に十分に安心と滿足を與へ、効果確實にして一度此良い品を使つたら、もう他品は使へぬ 一ダース金一圓 祕密包裝の外送る 東京ガミ...

學科は最新!! 講義は平易!!

讀み易く覺え易き獨特の教授法
速成 中學講義錄
勉學の絶好期來る!!
この理想的
中學講義に依つて職業の餘暇に勉強すれば僅か一ヶ年で中等全科が習得できる!
講義は親切平易にして!!
卒業が早い から從つて學費が僅少です
むこの講義錄の見本は今スグ見本入用とハガキで…
『東京市神田三崎町三丁目 帝國中學會』へ申込次第詳しい內容見本無代送呈す。

陸軍 海軍 少年航空兵 志願者に告ぐ 好機來る
航空界に雄飛せんとする少年諸君!! 諸君の前途は開かれた 志願者は即刻入會し完全なる準備教育を受けられよ、內容見本無代進呈 東京市牛込市ケ谷田町 少年航空兵會

舊正月前の 街のルンペンのすがた

どん底景氣の下に 春を待つみじめさ

救ひの手は…斯く語る

寄、司、演のセヤクトン（色客）も華やかに新しい年を迎へる朝鮮のお正月も間近に迫つて來た。ますく深刻な不景氣を前にして鍾路通りなどの商店では悲劇的になつておそろしい刺戟的な看板に鋼飾、太鼓の鳴物入りでお客の誘引に力こぶを入れ、こゝもと特異な歳末風景をあらはしてゐるが。この騒々しい歳末の裏にうごめいてゐる街のルンペンの生活戦線はどうであらう？

全部が失業者 殊にひどい東部

同じ京城でも最も窮民の多い東部の方面委員は語る

『例年歳末となれば悲慘な肢態にある人をこの方面から澤山出しますが

今年は殊に ひどい有様で、先日も東大門外から光熙門外の土幕數百戸を廻り歩きんがための生活戦線を見て面をそむかしめるやうな惨めな事實を覗いて來ました。何分この冬枯れ時で自由勞働者の仕事は殆んど皆無ですから老いも若きも

全部失業者 で生活の場を得る道はなし、金もうけと退職しのぎに賭博をやつたり、街をうろついてはコソ泥をやつたりして僅に日を送つてゐるのですが、親子四人の家族が一日十五錢で高粱を喰ふのもあれば、一日粟の粥一回をすゝつて露命をつないでゐたところそれも續かずに豆腐の

オカラを汁 にしてやつと腹を満す如き人がフンダンにをります、當方面でも陸の二十八、九の兩日府城内の困つた人三百名に婦人協會その他有志の寄附による救濟米を施與する豫定です』

グンと殖えた 公益質屋のお客

街のルンペン唯一の金融機關京城府立公益質屋の主任元さんは語る

『現に角暮年末に入つてグンと目立つのは入質の殖えたことで平日なら百三、四十圓の金ですむものが

きのふ今日 は二百圓から三百圓の間を往き來して一般庶民のふところ具合が悪いことを證してゐます。それも二錢三文の十錢、二十錢しかしない物から着物、寝具など、重に頼んで持つて來る大抵なものまで種々雑多ではありますけれど、この窓口に來て出來るだけ多く借りようとするのには遠りなく大小の金額は問はず金にかへたら

飛ぶやうに 歸るのは屹度債鬼に惱まされてゐるのではないかと思ひ、切實に金につまつた狀態がはつきり分ります。』

鄕里へかへる 紹介所は閑散だ

膨大な産業機構を司令してゐる京城府立職業紹介所の宮原所長は語る

『大體この頃は仕事の少い冬で比較的閑散な時ですから私たちよりそれをよく知つてゐる街のルンペンは餘りこの門をくぐらず

平凡な日が 續いてゐます。この不景氣で求人も寄しからぬものがありますが、求職の方も張りが少いので割合に職員は気著勞もありません。この年末に求職の少くなつた理由は出稼ぎの人がお正月を迎へに田舍に歸つたためで、その證據には不景こゝの

勞働宿泊所 に泊る朝鮮人が十一日が十三人、十二月が十七人と減り、いつも内地人と同數位のものが現在では内地人の方が倍數に近い有様です。また平日ならば恐くほど集つて來るオモニーキチベーか殆んど顔を見せず家庭に引籠つてゐます。一般に

金に困つて ゐるのにお正月といへば何とかやりくりしてまでも仕事を休むところに吞氣な氣分があつて感心してゐます』

軌道内で 電車に衝突

自動車乘客二名 いづれも負傷す

十二日午後八時四十分頃黄金町二五〇番地先の櫻井町派出所附近で京六七六號自動車が金鶴洪（二三）運轉の下に黄金町四丁目より一丁目方向に向つて進行中偶々大正館前の小路から出て來た牛車タクシーを避けんとして光熙門行京電一〇三號電車が軌道を疾走し來るのを知らず突如電車軌道内に侵入、あはやといふひまもなく電車前面と急激な斜面衝突を演じ自動車は前輪をはじめ運轉臺ガラスを目茶苦

武勇の獲物……黄金町通りで

發動汽船 衝突して沈沒

乘組員十六名は救助

神戸共同漁業株式會社安宅丸（二七九トン）は小黑山島より九州戸畑に向け航行中十二日午前六時十七分八重島附近において發動船ていせう丸と衝突、**ていせう丸は三十分後沈沒乘組員十六名は安宅丸に救助され**同十時三十分濟州島翰林港に入港した原因目下取調べ中

……に傷害、幸ひ牛車タクシーは三名はいづれも頭、顔等に打撲を受けて打摘れ乘客中の西大門町三〇金相與（二）は右側のこめかみを打つて治療三週間、光化門一李……均（二）は州前部負傷三日、宮井洞六〇李南鉉（三）は顔面に治療一週間の負傷を負ふた、幸ひ牛四タクシーはこの衝突にあはず三重衝突をまぬかれた、目下本町署で自動車運轉手金鶴洪を呼んで取調べ中、なほ自動車は百九十圓電車は十圓余りの損害をうけた

僞ピストルの外に 模擬爆彈も携帶

富豪を襲つて高飛びの 計畫の途中を逮捕

【平壌特電】既報＝平安南道江西郡警察官を襲つて逮捕された僞ピストルを持つ兇漢同郡咸從面洪範里李鎭琇（二二）同吳基鍊（二七）は僞ピストル二挺の外に模擬爆彈一個朝鮮政府外交部長といふ不穏な身分證明を持つて同郡双龍面富豪趙東均方を襲ひ金を强奪の上それを旅費として滿洲に高飛びし〇〇團に加入の計畫で趙の家に赴く途中警官に出會ひ凶行したと自白してゐる犯人李は昨年四月一日同面々

殉職消防手の追悼會

殉職消防手故福田宗太郎氏の三周忌追悼會は十三日午前十一時から京城南山本願寺で執行された、佛壇は各方面よりの花輪にて埋められ遺族老父母はじめ消防關係その他官民多數參列裡に讀經あり一同燒香京城義勇消防組西田中牟四郎氏の挨拶あつて式を終り茶菓饗應の席にて故人に關する懷舊談等あり午後一時過ぎ終了閉會盛儀であつた（寫眞は會場）

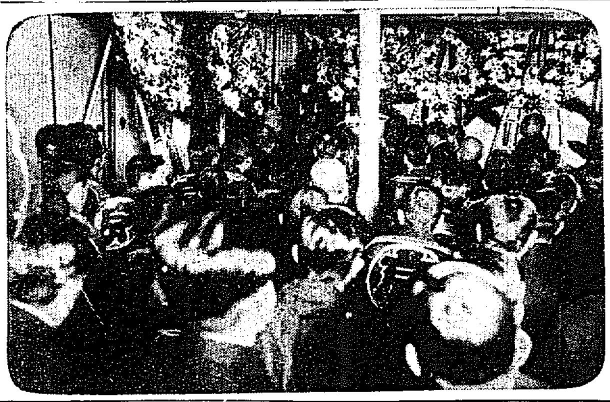

商品券詐欺

釜山府寶水町二丁目日稱朝鮮總督府通譯官加藤武雄（二〇）は一月十九日午前十一時頃釜山辨天町井上帽子店に朝鮮人の店員ひを用し『自分は總督府の通譯官だ』と名刺を出した上某商店發行の五十圓商品券を示しこれを買ひとつてくれといふので、店員が不審に思ひ取調べたところ、その商品券は巧に金額が書き換へてあることが判明した。犯人は京城でもこれと同じ商品券詐欺を働いてゐたものらしく本町署で取調べた結果府内某質店に某商店發行の商品券を發見するに至つた、商品券はいづれも一圓のもので、一圓を巧にけづりとつてそれに三十圓、五十圓の金額を印刷したもので一見本物と全くかはりない精巧なものであるが犯人は通譯官などと自稱してゐるがそれは眞赤のいつはりで本町署では犯人は京城にゐるものと見こみをつけ目下捜査中である

社會事業へ 御下賜金

明年前十時から 道廳で傳達式

畏き邊りから社會事業御奬勵の思召を以て紀元節に當り御下賜金の光榮に浴した京城府内に於ける社會事業團體は左記の通りであるが右の傳達式は十四日午前十時から京畿道廳において擧行されることゝなつた

一金五百圓 和光教園▲京城救癩慈濟會▲鮮光保育園▲京城保育院▲朝鮮社會事業協會

一金四百圓 向上會館▲京城保隣會

一金一百圓 京城養老院▲京城衛生相談所▲明進舍▲隣保館

猿之助一派に 早くも一騷動

松竹復歸が暴露し 殘黨は絶縁を決議

【東京電報】昨年十二月松竹を脱退し市村座に立籠つた猿之助一派の春秋座は華々しい成績を擧げてゐたが、座長猿之助の脱籍に對する反感がつのり殊に大部屋連中に對する待遇が依然脱籍後の有樣に脱してゐないので早くも動搖を見せてゐたが、突如猿之助、八百藏、小太夫、照四郎、壽鶴等一族が三月頃松竹へ復歸するといふことが露見したので十三日朝、段次郎、新右衛門、菊五郎等は猿之助一族を以て絶縁し、殘黨七十名を以て新春秋座を組織することを決議し三四日頃新春秋座の旗上げ興業をなすことになつた。

不幸な女の 救濟に努力

御下賜金の處置で 和光教園の協議會

昨年暮れ宮内省から京城社會事業和光教園に下賜された金三千圓の處置についての協議會が十二日午後四時より北米倉町支那料理店雅叙園において開かれた。和光教園からは藪野園長氏をはじめ高橋、永富法師、松本三郎の諸氏出席、一般相談役として上内京畿道警察部長、松本社會課長、宮原職業紹介所長、東井總督府監察官、僧田鐵道保育院長、佐藤社會課主任、古城醫學博士、李澤鎬、伊藤、眞野、古賀東大門署長、久保田學務課長の諸氏出席一同協議をなした結果、目下和光教園で經營計畫中の女子宿泊所設置に利用することに決定、身よりのない一般婦女子の救濟にあたると共に女中の養成を期す等の計畫を立て永くこの光榮を記念することになつた

スキー選手

元山のメムバー決定

【元山發】二月十五日京元線三防において開催さるゝ朝鮮スキー、鐵道局スキー兩俱樂部および本社主催の第一回全鮮スキー競技大會に元山から出場する選手は體育協會スキー俱樂部の推薦によつて左記十名が各競技に參加することに決定、中村正三、木尾龍三兩氏引率の下に十四日午後六時發列車で三防に出發するはず選手左の如し

一二キロリレー（菊地、武藤、石津、清野）

五〇キロ（伊佐治、清野、武藤）

一〇キロ（江原、菊地、小松、小松、的場、坂根、江原）

スラローム（野村、江原、菊地、小松、坂根、的場、植田、伊佐治）

向は小野田セメントより小野田リレーチーム（石津、清野、尾上、岩間）

タクシーの御用は 自動車が綺麗な新車揃で 時間が正確で安全第一の 京城タクシー 電話本局一〇四〇・二七四〇

變つた展覧會

大本教主出口王仁三郎氏の繪畫、書、樂燒等の作品展が十三日から三日間長谷川町社會館において開催され一風變つた展覧會として興味を持たれてゐる

紹介所へ寄附

府内清雲洞六九竹中勘治氏は亡長女の忌明けに際し供養として金二十圓を寄贈、府内困窮者に對し適當施與方を京城府職業紹介所へ申出あつたので同所では人事救濟費に繰入れることになつた

留守居の賭博

十三日午前四時ごろ蓮木町一八二飲食店主野きめ方で主人が友人の通夜で留守居中花園町一九八指物業吉野秀二郎（五三）外三名が同家與の間で六百けんを開帳中金遍寄に踏み込まれ掛錢廿九圓除、花札二組と共にいづれも本町署に引致された

布木商の火事

十三日午前零時四十八分府内崇仁洞二八三、布木商金秀榮方店の間より發火して戸六間と商品を全燒して同一時十分鎭火したが、損害は家屋五百圓、商品五千圓で原因取調中

選手權を 獲得す

山岸、志村組

【マニラ十二日發電】全比島庭球大會に出場中の山岸、志村兩選手は本日のダブルスにて過去數年間比島庭球界にダブルス選手として覇を唱にて來たアラゴン兄弟をストレートで破り一九三一年P・A・F選手權を獲得した、スコア左の如し（寫眞は右山岸、左志村）

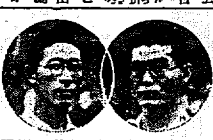

山岸 志村 [illegible] アラゴン兄弟

武勇…町廻り

血のしたゝる 豹をかついで

勇敢なオッサン 市場へ乘り込む

街のナンセンス―十三日の正午人通りもはげしい南大門通りを、武庫室々鳥銃かついだ朝鮮のオッサンさんが人夫二人に豹を縛りつけた籠をウントコショと持たして南大門の市場へ出掛ける一行にぶつつかつて道通る人に一大センセーションをまき起した。頭に一彈喰つて死んだ豹ではあるけれど見ただけで物凄い猛獸を肩担かついで通ふのであるから街の人が我然眼をみはるのは無理もない。

このオッサンは楊州郡和道面鹿村里一一の百姓さん尹士洙といひ去る九日揚平の山中でこの豹と出會し見事一發でしとめたのであつたが、山また山の田舍で賣つては折角の獲物も大した金にならぬと考へ、わざ〱人夫を傭つて打ちとめた豹を担いだまゝ京城に出掛けて來たもので『南大門の市場で賣れば百圓にはなるべし』とオッサンはまだ見たこともない百圓札を眼にチラつかせながら『お正月にはこれで村のものには一ぱいおごつてやらう』とまだとらぬ狸の皮算用をして意氣揚々として市場に入つた

第一回 全鮮スキー競技大會

△時　日　二月十五日午前九時

△場　所　京元線 三防

△申込方法　往復ハガキ（參加者は所屬名、氏名、年齡、スキー經驗を明記の上）

△申込所　府内黄金町一の一六九吉田京城朝鮮スキー俱樂部、府内南大門通り京城運動具商會、府内本町二森岡運動具店

主催　朝鮮スキー俱樂部　鐵道局スキー俱樂部　京城日報社

競技程目

一年生競技 A・B組
二年生競技 A・B組
五キロ競技
十キロ競技
十二キロ競技
女子競技
幼年競技

品質日本一

ヤマサ醤油

壜にも景品が附いてゐます

5.3-2

景品 十六立詰 壹樽毎に 正三巾双子 木綿風呂敷 壹枚呈上 區域滿鮮

腎臓病療法 内務省公認たれにもできる 本書は東門大家が共獨り診斷と排療法食餌全治實驗例等手をとつて教へる如く書かれたものであるから本病に惱める方は直に東京小石川林町上方伯郎 雨文堂出版部宛申込まれよ二千部限り無代進呈す

頭痛にノーシン

詐欺漢に注意 本人の印章を僞造し本人所有に係る土地家屋等を入質又賣却せんと巧みに詐欺あり江湖の諸氏は是等の奸手段にかゝり後悔しない樣御注意ありたし 京城府長沙洞一三四 金靜石堂

京城齒科醫學專門學校 本科生百名 願書三月三十一日限 試驗四月四日、六日、七日

柄と型の新しい店 紳士服店 エンドー 京城長谷川町 電話本局二三六番

眞においしい 中治 京城 茶は 水月堂 電光六〇六番

謹告

今般本號厨房客室修理の爲二月十五日より十九日まで五日間午勝手休業致し候間此段謹告候也

北京料理 京城黄金町一丁目 雅叙園 電話本局二五八二・一八六二番

第六十六回 朝鮮殖産債券償還公告

第六十六回朝鮮殖産債券第二次償還抽籤（償還元金貳拾萬圓）

本月二日執行ノトコロ下記債券當籤致候ニ付來ル三月二日ヨリ債券引換ニ支拂可致候

追テ當籤債券ニ對シテハ三月二日ヨリ利子ヲ附セサルニ付御承知相成度候

昭和六年二月　株式會社朝鮮殖産銀行

五千圓券	340	794	1,478	1,700	自 891 至 900
135	370	905	1,474	壹千圓券	自 1,061 至 1,070
136	533	906	1,605	自 271 至 280	五百圓券
147	534	909	1,606	自 441 至 450	自 21 至 40
148	739	910	自 1,683 至 1,686		
159	740	1,000	1,650		
160	783	1,019			

ハブ草茶 支那決明子 朝鮮代理店 貴生堂 京城本町二・電本一三八

時計、蓄音器修理の改善

先般來時計修理用最新式機械の新設と優秀なる技術者の増員に依つて殺到的御用命に應じて居りますが本日より新に大阪本店より最も優秀の技術者を招聘増員いたしました。御急ぎの方は一時間内にて修理をいたす如何なる時計でも完全に修理いたします 金銀細工品の御用は金質の確實技術の優秀常に嶄新なる意匠にて御好評を戴いて居ります、弊店へ是非共御下命賜り度く御願申上ます 御一報次第すぐ參上いたします

京城本町二丁目九八 標準時計 Ⓜ 村木時計店 電話本局四七一・四七二

セキグスリ ドンナ重いゼンソクたんせきにも不思議によくキク秘藥

奈良倉家 ぜんそくたんせきの良藥 家傳湯 倉家重吉謹製 商標登録

セキ ゼンソクに注射はキケン、トンプク藥は一時押へにして根治藥ではない、殊に胃腸を害する物が多い御注意遊ばせ よりゼンソク、タンセキには適當な根治藥が無いので同病者は不治の病と思ふてゐるは無理からぬ事で有るが然し此人達は奈良倉家の家傳湯さへ貰ふ病根をタヤス不思議な神秘的靈効有る藥を知らない方で有ます

古來 特ニ家傳湯ヲ御勸メシタイ方

◎百日セキ風引のセキ感冒のセキ等に苦む人

◎ゼイ〱ヒユウ〱と今にも息切れするやうな重いゼンソク、タンセキに苦しむ人

◎ゼンリク タンセキ等一般のセキに苦しむ人

藥價 六十錢 一圓 二圓 六圓

鮮滿總代理店 京城本町四丁目一〇〇 マルミヤ南海堂 電本八七四番・振替京城一五六六五

特約店 京城明治町二丁目 丹西店 仁川仲町 平壌

特約店募集 各地一郡下一名限り

少女の就職地獄

入るには試驗地獄出れば就職難に打ち喘ぐ受難時代に京城府の府廳職業紹介所では十日午前九時殖銀銀行に就職する少女選のテストを行つた殖產銀行十三名第一銀行廿名採用したところ應募人員が餘り多いので所員を市內各學校に出張して百五十名を選んだ生徒達を文部式知能併海特殊技能の檢査を行つた。寫眞はメンタルテスト

入學難は 教育の禍根

伸び〲と教育を受ける時期よ來れ

◇…山脇房子女史談

學校は家庭の延長であつて、出來るだけのび〲と氣持よく雛形ない教育を施すべきものを、入學難といふ關門を通らねばならぬ事は大きな禍に遭遇してゐるといふ事が出來ます

何故 入學難がこのやうに激烈になつたかと申しますと、その淵源は遠くにあつて先づその源から解決して行かねばなりません中等學校に次ぐに高等學校、大學と幾多の難關を經て、さてそれを卒業しても前には就職難があります。就職せんとするには先づ成績をよくしなければなりません。大學、高校、中等學校、小學校、甚だしいのは幼稚園までも選ばねばならぬといふ事になります、女學校にしても上級學校への入學、就職、更に婦人にとつて支配されるといふ事から、一流の學校を選ぶ事になり、從つてそこに入學難が生れて來るのです。

多年 の經驗によりますと結局最後の勝利を得る者は、ひねくれた優等生よりも智能も常識も圓滿に發達した生徒であります。こゝに教育の指針がある譯で伸び〲と教育を施して行きたいと思ふのに、入學試驗で兒童をいぢけさせるのは甚だよくない事と思ひます。從つてこの見地から一般父兄に御注意したい事は、餘り身體の丈夫でない子供を無理に命を縮めて迄も上級學校に入れたり智能にしても、それだけの力もないのに無理に家庭教師を雇つたり、叱りつけて勉强させたりする事は子供を萎縮させるばかりですから、他に長所を見つけてその道を求めてやるべきです。

近頃 多くの學校ではおよそ一ヶ年に必要な學費を明示してをりますが、入學してから授業料未納であるからといつて會計から催促される事は純眞な子供にとつては身を切られるやうな辛い事で教科書、授業料、その他學費金をよく調べてから子供の入學を志ますべきで、その余裕がなく無暗に入學させる事は却つて惡い結果を招く事になります。

學校 の種別も自分の階級と同じ程度のものがよろしい、次に入學準備教育でありますが、それは丁度單咲きの花のやうなもので、強ひて作つた學識ですから入學すれば直ぐに剝げてしまひます。しかし、現下の狀勢では競爭の爲に止むを得ない事ですが、決して無理すべきではありません。無理をして入學試驗に合格したものが入學してから落第するといふ事が往々ありますが、それは入學試驗に落第するよりも慘めなものであります。

家庭の娛樂費を ハッキリせよ

無算當の浪費はいけない 生活をもつと合理的に

元來娛樂といふものは私共の生活になくてはならないものとされてゐます。生活が煩瑣であらうが困難であらうが、又緊縮しなければならない世の中でも

娛樂を なくしてしまふ事は私共には出來ない事です、しかし一口に娛樂といつてもその人々の趣味によつて異り、又非常に多方面にわたつてをります、そしてある人々は趣味と娛樂を區別して考へてゐる人もあり、又それを一緒に考へてゐる人もありますが、何れにしても大概の場合一つの娛樂を求めるには相當の時間と費用を必要とするものである事はいふまでもない事であります、それ故

合理的 に考へれば、生活の必要費として私共の日常生活に娛樂費といふものを豫め立てゝおかなければならない事ですがさて皆さんの家庭に、又各個人々々に『毎月娛樂費は幾何かかつてをりますか』と聞いたら、はつきり答へるとの出來る方は極めて少ないだらうと思ひます最近某雜誌が相當知名の士にこの樣な質問を出してその答へを掲げてゐるのを見ましたが

正確な 答へをしてゐるものは皆無といつてもよい位ですおそらくこれは世間一般の家庭もさうであらうと考へられます、尤も娛樂にもピンからキリまであつて、金のかゝらないで濟むものもあれば莫大な金のかゝるものもあります、それはその人の嗜好や經濟狀態その他によつてちがつてゆきませうが、こゝで注意しなければならないのは娛樂から浪費ぐせがつく事であります娛樂と云へば、云ふまでもなく自己を

享樂す るものであるだけに、金さへ持つてをれば、多くの人は大抵の場合大きな氣分になつて浪費してしまひたがるものです、隨所經濟を一生懸命に切りつめても、もし一方に何ら豫算もなく時の氣分にまかせて娛樂に浪費してしまふならば、一方の節約は何ら意義をなさない事になつてしまひます。世間には家庭における家族の生活を隨分と切り詰めて娛樂方面に

派手な 浪費を何ら惜しげなくしてゐる人々がありますが、決していい事とは申されません、尤も第三者が見て娛樂とするものでも、その本人の生活にとつてはそれが生活上必要な場合があります、かうした場合は別として娛樂といふものを他の經濟に比例せしめて、無駄な後に悔いを殘すやうな浪費などせぬやう豫め豫算を立てゝ、無駄がなく生活を享樂してゆくやうにしたいものであります、殊に

子供の 居る家庭では金錢によつて求め得るものを娛樂をさせて精神的に何ものかをもたらすとの出來るものを求めてゆくやうにしたいものです、娛樂は必ずしも金を要するものでないと云ふ事を知らなくてはなりません

多產の母は長生きする

母親に自然の惠み 統計によつて證明

米國のレッドフイルド博士は『子供を澤山產んだ婦人は長命者が多い』と稱へてゐる爲めに調査した處によれば、次の樣な結果を得た即ち

年齡	人數	平均分娩率
四十以上	四九八	五、一八
五十以上	一〇三〇	五、四八
六十同	八五四	五、六三
七十同	三三三	五、六四
八十以上	三七	六、一
九十 同	三	六、三三

（日本生保調査）

の表は四十歲以上によるものであるが、これは四十歲を大體妊娠終止の平均年齡と見たからである。そして長命の人は平均分娩率が多い事が分る、それは單に人數の多少の關係でない事は、四十歲以上生きたより六十以上生きた母の分娩率が多い事によつて證明される、さて何故に『子供を澤山產んだ婦人が長命であるか』は勿論身體が健康であるから澤山子供を產んだものとも考へられるがなほレ博士の解釋によれば日常に女性が保護されるからだといつてゐる即ち婦人は子供を產む事によつてつねに若々しい生命に觸れてゐる爲めに老衰する事が少いからだとされてゐる事實婦人は男子よりも長命するのが例となつてゐる。

新郎新婦

新郎は長崎高等商業學校出身朝鮮殖產銀行員利光仁一氏（二九）新婦は元本社總務小山光利氏三女靜惠子（二二）女史は一月十三日朝鮮神宮に於て大宅氏媒介のもとに結婚式を擧げ同夜朝鮮ホテルに於て披露宴を開き同十七日任地林田市中谷地町に向つた（寫眞は新郎新婦）

最も必要な常備藥五種

◇どこの家庭にも數種の藥品をつねに備へて置く必要があります、そして若し怪我した場合とか、病氣の際に大體の處置をしてお醫者に見て貰ふ方がよいのであります、そこでその常備藥としては次の樣なものを最も重要とします。◇先づアルコール、これは殺用アルコールの方を備へて置きます。怪我した時や蚤歛にされた時に消毒劑として水を半分割り入れて用ひます。なほ蟲付の際臭氣吸入の燃料としても用ひられます。◇蓖麻子油は不消化物や腐敗物等を食べた爲めに急性腸カタル等を起した時に排泄用としてなければなりません、用ひ方は一回の量が五瓦乃至廿五瓦を水又は茶に浮かべて飲むのであります。一寸いやなにほひがしますが最も効果の著るしい藥です◇醋利鹽を備へて置いて便秘した時とか、腳氣や小兒の虫下しに大へんよく效きます。これは一回の量大人には十五瓦、小兒は五瓦乃至八瓦位年齡に應じて與へます◇重曹は消化不良の場合、急性胃カタルその他の一般胃腸病に有效です、一回の量一瓦を用ひます。なほ感冒にかかつた時、吸入用とし、或は含嗽料とされ、なほ藥用の外に煎沸用として料理にも用ひられます◇アスピリンは解熱劑で感冒の時や、腦炎、肋膜炎等によく、大人は一回に〇、四乃至〇、七瓦を適度とします

◇羽左衛門の珍らしい金婚式◇

今月の歌舞伎座で『千本櫻』のいがみの權太を勤めてゐる羽左衛門が五十年前の六歲の時明治十四年一月新富座で同家左の三名優で千本櫻を松竹と名乘つて初舞臺を勤めた後が權太のせがれ善太同伴の小さんにはその頃清十郎と呼んだ今の源之助が未だ五歲で勤めたのだが當時の子が今度は夫婦となつて五十年目に顏合せるのも奇しき因緣とあつて東京俳優俱樂部校日本座敷にて源五郎中車當助友右衛門松蔦等十數人列席すき焼きで賑やかな思出話をした（寫眞向つて右羽左、源之助）

映畫と演藝

三月の本邦畫 封切陣容きまる

今月末より三月へかけて封切られる邦畫各社の豫定呼び物は左の通りである

日活 內田吐夢監督、淺岡信夫、入江たか子主演『ジャン・バルジャン』村田實監督小杉勇夏川靜江、伏見直江主演『ミスター・ニッポン』溝口健二監督澤田清主演『江戶ッ子市場』伊奈精一監督濱口富士子、酢屋子、浦邊粂子、佐久間妙子主演『戀愛清算帖』伊藤大輔監督大河內傳次郞主演『侍ニッポン』田中都留彥監督オールスターキャスト『紅蝙蝠』渡邊邦男監督新妻英助主演『はだか一貫』辻監督酒井米子、海江田讓二主演『國家人くづれ』千葉監督主演『險の母』

松竹 池田義信監督栗島すみ子主演『日本女性の歌』島津保次郞監督オールスターキャスト『愛よ人類と共にあれ』野村員彥監督、齋藤達雄、伊達里子主演『夫よなぜ泣くか』重宗監督岩田祐吉、毛利輝夫、川崎弘子、光喜三子主演『尖端に立つ女』犬塚稔監督林長二郞主演『十六夜清心』星哲六、高田浩吉主演『彼は復讐を忘れたか』白井戰太郞監督市川右太ヱ門主演『清水の次郞長』井上監督高田浩吉主演『坊や役』五所監督『夜ひらく』

▲帝キネ 鈴木重吉監督市川百々之助主演『花の木曾』松本英一監督山路ふみ子主演『なみだ橋』鈴木重吉監督ミナト、映子主演『花の花嫁』山下秀一監督島大藏子主演『女天一坊』渡邊新太郞監督河津清三郞主演トーキー『赤垣源藏』中島監督玉大郞主演『龍吹雪元祿群雀』曾木監督里井高之助主演『龍陣天の橋立』曾根監督森靜子主演『瀧吉物語』川口監督中野英治主演『附限天狼』明石綠郞主演『

東亞 後藤岱山監督羅門光三郞主演『朱面無傳』堀江監督市柳前太郞主演『俠艷一代男』仁科監督寶寺郞主演『右門十六番手柄』石原監督松山四郞、新川紹技主演トーキー『別れの悲曲』根津監督里見明主演『輝く役立』根津監督里見明『米澤監督青木榮、川島奈美子主演『家庭翻弄記』久保監督、岡田靜江主演『一度はすべての女に』

マキノ 金森萬象監督小金井勝主演『朗らくろ傳奇』澤英輔監督小金井勝主演『赤穗浪兵エ』オールスターキャスト『常世五人男』藤原秋田伸一、新見映郞主演『青嵐の剣穴言多』根岸東一郎監督オールスターキャスト『片手無念流』オールスター『外線彰義隊』

フリセゲカ

メトロの『ピッグ・ハウス』はトオキイ映畫の效果を十二分に發揮した意味で同社初期の作品『アリバイ』を凌ぐものである。特にそのクライマックスにおける迫感は物凄いまでの迫力を持つてゐる若し稼臨において支那音樂の包に選はざれば近來での名篇である

◇

帝キネの『女給』は正に彼のイデオロギイ（？）映畫と稱されるシネマアンの間におこした。所るヒットが何にかあら若へて見るがいゝ。內容のよしあしはゆるキヤメラ・ワークの是非、それは大なる問題ではない。ジャーナリズムがコンマーシャリズムの中でどんな役割を勤めてゐるか『時代』がなぜそれを要求してゐるかできる問題である

◇

さり作ら同じ女給でも蒲田の『女給哀史』は何ぜこれに大なる抵力とならなかつたかを思ふのである。

◇

映畫製作のボイレイを何に置くかは必ずしも一樣でなくともよい時には監督の氣まぐれ作品も必ずしも悪くないのである。たか月に一本の當て込み映畫として撮影所主腦部は必ずとつておきの目算をたてるべきである。そんなことができるかといふ勿れ。映畫を營利的目的に委し去るほど、彼等はその興行成績に無關心であり得ない以上、これは絕對に必要な責任といつてもよいのである。

◇

『浪人街の生命は、三尺物の生命はまだ衰へぬ。だからそれが衰へるまで撓まず製作するのだ』といふような態度が日本映畫を單調にする。『まだ〲、劍戟にはお客が來る』といつてイージー・ゴーイングなチャンバラによつたゝめ時代映畫は如何に歪められたか既客とは優れた製作意圖の前に引かれてくるものゝことである。

松竹の『紅蝙蝠』

昨年末『南國太平記』で東亞と競映で見事好評を博した下加茂では更にこゝで今度は日活と競映にて長谷川伸氏が目下大阪朝日に連載中の傑作『紅蝙蝠』の製作に着手した。脚色監督は鬼才犬塚稔之助、主演は本篇の主人公長八郎にはうつてつけの月形龍之助。重なるキャストは次の通り

戶並長八郎（月形龍之助）新堂五左衛門（高松錦之助）おもい樣、千早晶子）谷山太左衛門（中村松雙）鐵壁群太夫（志賀靖郎）息常刀（天野良一）印東安馬（澤井三郎）山の瀨宗六（井上嘲夫）同宗七（日下部龍馬）おたき（大林梅子）松公（富田昂）伊藤忠左衛門（荒川十郎）目松（日岡宗六）桐生正五郎（春日國）布上岩一（保瀨英二郎）兵藤太平（國枝）息吉太郎（正宗新九郎）忠兵衛利助（坪井哲）江ての源兵衛（永井柳太郎）三田一角（堀正夫）

帝キネ『さらば青春』

帝キネマのスポーツ俳優高良章太郎の鮮やかなボクサア振りはすでに『魂』においてファンを狂喜せしめた事があるが今回久しぶりに栄國映畫『さらば青春』を高良章太郎主演、久米麗子、英須賀子等助演といふ顏觸れで宮澤池太郎監督が着手したキャメラは多分香川昌平、臨井清雨技師の共同撮影となる學園選手とカレッヂボーイの花形であるスポーツ選手と淑やかな中に近代的な戀愛の仕方を知つてゐる令嬢とフラッパアらしい外觀の內側に日本娘の純情を湛へてゐるショップガールとが登場して蒼氣な學生々活の中にかもし出す快いエピソードを描いたものでキャストはA大學選手……（高良章太郎）母およし……（三桝つる子）細谷甘郎……（美城みつる）村井累……（御洋兒）經濟教授……（橘光造）娘美沙子……（英須賀子）運動具店娘子郁江……（久米麗子）

蒲田スタヂオ通信

池田組『日本女性の歌』撮影中
野村組『もゆる花びら』セット撮影中
島津組『愛よ、人類と共にあれ』近日完成
清水組『エロ一番槍』撮影中
重宗組『尖端に立つ女』近く完成
五所組『夜ひらく』撮影中
齋藤組 病臥中
佐々木組『君戀し、金戀し』完成
小津組『淑女とひげ』完成
成瀨組 次回準備中
石川組 次回準備中

景氣來を呼びかける 吳服織物協販の催し

不景氣打開のトップを切つて

生活必需品たる衣食住の第一に置かれる衣を扱ふ織物業者が全國的に團結して全國織物協販合理化聯盟なるを組織し既に其加盟店は北海道から九州、臺灣、樺太、滿鮮に亘つて五千餘を算するが之等の加盟店では來る陽春の佳期に華々しく不景氣打開の大賣出しをすることになつてゐる、この大聯盟の幹旋者は大阪の松竹圖ゴム商志本舖であり其創業二十五週年の紀念事業として計畫されたのであるが其催し自體が金錢的營利を離れた立場から、お互に國を愛し郷土を愛しお得意はその土地の加盟店でといふ販賣と消費の合理化を實現し同時に沈み切つた現下の不景氣を打開して景氣へ、好轉への光明を點じやうとするので、聯盟各店では、より新らしい品をより安く賣出し畫期的に業界をリードしようと意氣込んでゐる。されば、この期間、この聯盟各店の前に長さ六尺の賣出幟の二流が春風にはためき其センセーショナルな催しに人氣は搔られ搔られて景氣來を思はせる明朗な彩きをたてるであらう、まことにこれは意義深い且は興味ある企劃である。

JODK 十四日（土曜日）

午前一〇時三〇分 氣象概況、各地天氣概況
同一〇時四五分 料理獻立『三つ葉のわさび和へ』日用値段
正午 時報、ニュース
午後〇時二〇分 狂言漫談『音曲力者』 木村 近衛
同一時〇分 お話『ジャッキー・クーガン』 安 鎮柯
同二時一五分 宗教講座 その四『涅槃の前後』曹洞宗 河村 道富
同三時四五分 ニュース、官廳公示事項
同五時四〇分 ラヂオ體操、職業紹介事項、今晚のプログラム發表
同六時〇分 童話劇 苗日良光作『乙女と小『田羊ひかりお伽音

配役 乙女花子（住井和子）小山羊一（佐藤奈子）同（二）（佐山節子）同（三）（佐藤子）その他多勢
指導 濟口良光
同六時三〇分 英語講座（東京）中等科第三講の三 河邊 滿甕
同七時〇分 ニュース、官廳公示事項、明日のプログラム發表
同七時二五分 講演の夕（東京）『日本の現勢を觀る』一、地理的立場から觀た現日本 理學博士 加藤 武夫
同八時〇分 二、民族史より觀たる日本 理學博士 松村 瞭
同八時三〇分 三、產業日本の今日及明日 倉橋 藤治郎
同九時〇分 四、新日本の文化を語る 赤神 良讓
同九時三〇分 氣象概況、各地天氣概況、時報
同九時四五分 連續探偵物語『怪男怪女』下 方 正雄

13日 公設市場 小賣値段

▲特等白米一キロ二三〇▲一等白米同二二〇▲白酒斗樽四大本一、〇〇〇▲同小樽五三〇ブドウ酒赤壹升瓶一、〇〇〇▲味淋一升瓶八〇〇▲コンニャク大一枚〇六▲糸コンニャク三〇〇五▲豆腐一丁〇五〇▲油揚一枚〇三〇

將棋新手合 （一）

於東京市日本橋區蠣殼町二ノ五 讀賣本將棋所

（平手）香車落 ▲六段 小泉 兼吉（東京）
香落番 ▲三段 加藤 富久（東京）

（圖は四六步迄の局面）

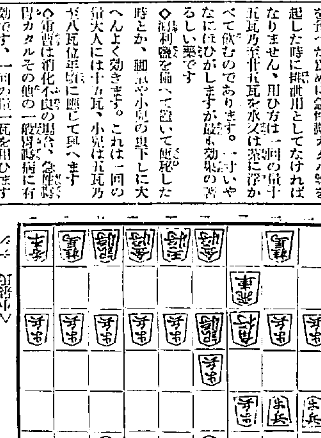

（香落）

△三四步 ▲七六步 ▲二六步
△四四步 ▲二五步
△三二銀 ▲一六步 △四三銀
▲四八銀 △二二飛 ▲四六步
△四二銀 ▲六八玉 ▲七八玉
△五四銀 ▲五八金（右以下次號）

△加藤氏 ナシ

讀者本七段講評（上手）三二飛廻りは、敵の照手によつては浮飛車陣形を極めた策戰である

（上手）三二飛廻りと早く銀を繰るのは、飛車の位置を極めたい策戰である

（下手）四六步と突いて敵の浮飛車策に對抗するのは定法である（上手）三四銀と上つて、雙仕をするのは端の急戰を間接に防衞する意味を含んだ手である

（下手）五八金右と締まつて、普通の香落戰陣形である

牛乳石鹸
まあはだのよい
すんでのことに
かがみへきつす
洗面、入浴、御化粧前に
SK.175

皮膚
淋病
性病
泌尿器
診療
診察 自午前九時至正午 自午後一時至午後六時
日曜祭日 午前中
鴛海皮膚科
本町四丁目 電話本局二九四番

產兒制限
（時用紙行贊）

キユーピーマヨネーズ

不意の御來客にも
毎日の御食膳にも

日東カセ藥

參天セキ藥
セキならピタリとキキメを見せる
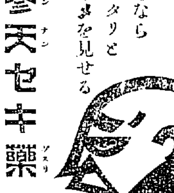

內科 小兒科 婦人科
北島醫院

資生堂オイデルミン
荒れを防ぎ・淡化粧下によいリスリン性の化粧水
大一圓小五十錢

初生雛

ヒナ
强健無比
（定價表進呈）
東洋畜產興業株式會社
京城府義州通二丁目

耳鼻咽喉科診察
京城府黃金町
醫學博士 阪井 清
自午前九時至午後十二時 自午後三時至六時

白熱的歡迎を受くる
福祿印 家庭ガス發生器
燃料は變性アルコールなるが故に石油コンロより經濟的にして緊縮時代に最も適當なり
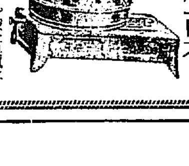
特に火口は本器の最も誇りとする處にして故障破損の虞絕對になし
構造堅牢 取扱容易
體裁優美 經濟重寶
從來種々なるコンロに惱まされたる方は本器に依り必ず御滿足を得らる可し
說明書進呈
特約店募集
合名會社 松田清商店機械部
京城南大門通二丁目

初春の愉快は
誠鶴の美味に彌增す
壽印 白酒
誠鶴の芳醇の如く品質優良であります

誠鶴醸造元
深見醸造場

激増した 赤い船腹

不景氣になると兎角『赤い』思想がはびこる。政府の財政に赤字が出る。船が赤腹を露出する神戸海運集會所の調査によると我が國における繋船は本年二月初めのところで、實に百九艘、五十四萬六千重量トンに上るといふ。グロス・トンに換算すると約三十六萬四千トンに上り、正に繋船の新記録である。日本全國の所有船舶總トン數は約四百三十萬トンだからその八、九分がなしく赤腹を曝してゐる譯である。

既往の繋船時代として記憶される大正十三、四年にもこんなことはなかつた。その最高記録（四十三艘、十九萬グロス・トン）も今日の半分に過ぎない。

然しこれは日本ばかりではない。世界の大海運國イギリスにおいても同様である。イギリス海運集會所最近の發表によれば、本年一月初めの同國繋船數は百五十九萬三千トン――昨年同期の三十四萬七千トンの四倍以上に達する。

然しイギリスの所有總トン數は二千萬トンに上るから、繋船率は八分以下で、日本よりはゝ少い。なほ本年一月初めにおけるドイツハンブルグ港における繋船數は六十七艘、約三十萬トンに上つてゐるドイツ全體では四十萬トン近くに達するであらう。所有船腹總トン數の一割近くに達する。

次にアメリカはどうか？何事も世界一を誇る同國は繋船數においても矢張り同様正に世界一だ。

アメリカは約千四百萬―イギリスの半分、日本の三倍――の船舶を所有してゐるが、昨年十月一日現在所、二百三十萬トン即ち一割七分を繋船してゐる。然しその大部分は政府船舶院所有のボロ船である。即ち――

	繋船トン數
船舶院所有船	一、四一七、五四六
民間所有船	七三七、二五四
帆船	一五三、九一一
合計	二、三〇八、七一一

では世界の繋船數は何故昨年來斯く急激に増加したか？それは要するに世界的貿易の不振に伴ふ船腹の需要激減の爲めである。聯合通信（一月廿七日の解説參照）によれば、世界主要國の昨年の貿易額は少きも一割、多きは三割以上も激減してゐる。即ち――

日本（輸出入總額）	三二%減
アメリカ（同）	二九%減
イギリス（同）	一八%減
ドイツ（同）	一三%減
フランス（同）	一二%減

然し最近やゝ回復の徴が見えて來た。殊に日本において然り。これは主としてオーストラリア小麥の出荷が旺盛になつて來たのと、日本船のチャーター・ベース（傭船料）が歐米諸國に比して安い關係上、インド・オーストラリア線・オーストラリア北米線等の割込に成功しつゝある爲めである。

	繋船率
日本	八%
イギリス	八
ドイツ	七
アメリカ	一七
オランダ	九
フランス	五
デンマーク	九
スペイン	七
スウエーデン	四

獨逸の繋船はハンブルグ港のみ調査は日本二月、英獨一月、其他昨年十月。

野積保管の成績が良い
米價對策指導監督を終へて 石塚農務課技師語る

米價對策の指導監督の用務を帶びて平北、平南、黄海三道へ出張中であつた總督府農務課石塚技師は十三日歸任して語る

三道の狀況を見ると、概して農業倉庫の保管よりも野積保管の方が成績がよい。殊に平北などではすでに廿萬石を突破して廿五萬石にも達するといふ好況で、去年の十二月末頃が入庫の最盛期で、その當時から見れば、この頃では籾價段が反發り六、七十錢方昂騰してゐるので、益々野積保管によつて低利資金を利用してゐるやうである。低資の融通によつて農村の不況は緩和される、米價は多少昂騰すると共に各種の納税成績も良好となる模様である。これは、地主が籾保管の有利なることを自覺して來ると同時に、道郡面當局の活動如何も大いに影響してゐるわけだ。平南などは、金融組合の貸出も農倉、野積保管とも成績はあまりよくない方である。これはまづ籾の改良種が少いために保管依頼者がすくない關係もあるが、當局の活動が十分でない點もあるやうに見受けられる。しかし、平南の鎭南浦における乙種倉庫の成績だけはおそらく全鮮一でもあらう現在籾十二萬石玄米一萬五千石の入庫を見たので滿庫となつて野積の保管も開始されたが最近内地からの米注文が殺到して來たので平北道の籾之屆細大部分が鎭南浦を經てゆく關係上乙種倉庫がかく盛況を呈してゐるものと思はれる近ごろの米の需給狀況を見ると内地移出向が四千石位は船積みにて移出する模様である

容易ではない…… 商議の更生
補選では適任者を得難く 或は總辭職も起らう

公金費消事件の責めを引いて京城商工會議所の渡邊會頭および兵頭副會頭の辭職は、同事件の一段落を待つて實現するであらうが、兩氏の辭任と共に議員全部が總辭職するのが當然であるといふ意見も議員間に相當にあるが、これは費消事件の責任を兩氏のみに轉嫁するは酷で、今日の如く會員の信望を失ふたことはこれまでになく、また總辭職して會議所更生の途を見出すべきであるといふのである併し總辭職に對して當初提案を表した議員中にも、役員辭任の責任は正副會頭には當然あるが、議員全部におよぶべき筋合のものでなく、また總辭職せずとも會議所の更生は決して不可能でないと異論を唱へはじめた者もあり、殊に商工會議所令により從來の任期二ヶ年が三ヶ年となり、本來ならば本年十一月一日の改選期が來年十一月一日に延期されたことに執着する者多く、總辭職は容易に實現しさうにもない。なほ後任正副會頭に就ては、某々氏等が盛んに自薦運動を試み、策士の暗中飛躍も行はれてゐるが、適任者と目される第一流の人物は從來とかくの話があつた會議所入りを好まず、又たとひ正會頭或ひは副會頭となつても同志議員を相當に有たぬ以上、會議所の機能を思ふ如く發揮できぬので、補缺選擧で出ることを好まない。更に現議員中より選ぶとすれば副會頭級の人物は二、三氏あるが、會頭級の人物は渺々ながら見當らず、後任問題は容易に目鼻がつかずして、議員總改選論も有力となつて紛糾がつゞくであらうとみるものが多くなつた

東拓店長會議

東拓では來る二十一日の株主總會終了後三月二日から、國際東京本店において支店長會議を開き新規の經營方針の徹底および社業の打合せを行ふ筈

吉報 仁川府民へ…… 『市場は動かぬ』と上京委員の電報

【仁川電話】本月三日上京以來連日中央政府その他の要路に對し陳情を續けてゐた仁川側の仁取存續期成委員は十三日午後電報で、仁川府民に左の如き吉報をもたらした

本日まで各大臣、次官、局長、水野その外有力者訪問の結果、仁川市場は仁川より動かざるとの確言を得たり、會社側は極力運動中なるも氣の毒ながら總會決議は徒勞に歸し單に證券取引所として認められるゝ模様、本日最後の運動を試み十四日夜東京發歸仁の豫定である

朝煙總會
希望條件附で 漸く重役一任

朝煙總會を重ねること四回におよんだ朝鮮煙草元賣捌會社臨時總會の繼續會は十二日京城ホテルにおいて定刻に遲れること四十分、午後二時四十分より開催されたが株主側の大多數は、土地、建物、什器を極價にて買收して貰ふこと、延納金を更に延期して貰ふこと、公債拂込に要する借入金の利息免除方等の三項を條件として取締役一任説を主張したが、延納金を除くの外は鮮煙に抵觸するとの當局の答辯に會し委員總會の結果、五時十分再開第七期配當を一割とすると佛國公債の賣却差益を百四十圓見當にするとの希望條件附にて採決に採んだ株主總會もこゝに漸く滿場一致を以て午後九時二十分閉會した

釜山商議も乘出し 取引所設置運動
穀物商組合と相呼應して

【釜山電報】さきに釜山穀物商組合によつて火ぶたを切られた米穀取引所設置問題は今や府民の注目の中心となつて來たが、同問題に關し商工會議所においても穀物商組合と相呼應して當局に請願運動を起こすことに内定し、十二日午後三時より役員會を開催し會議所令改正にする定款變更の件と共に協議を遂げるところがあつたが、會議所が設置問題についていよいよ乘出すことゝなれば多年釜山の懸案として府民から希望されてゐた取引所設置運動も白熱的の色彩をもつて叫ばれるだらうと觀測されてゐる

證券發行の限度突破
藏相と政府委員の答辯喰違ふ

【東京電報】十二日の豫算總會で政友會の大口喜六氏は本年一月十七日發行された『そ』號大藏證券二千五百萬圓は一般會計借入金なりやの質問に對し、政府委員は歳出補填なる旨答へたが、これは曩に大口氏が井上藏相に質した際『一般會計借入金なり』と答辯を得た事と矛盾を來し若し政府委員の答辯が正しいとすれば本年度大藏證券發行額は一億七千七百萬圓となり、會計法に定むる一億九千萬圓の限度を突破する事となり、容易ならぬ問題として政友會は今後徹底的に追窮する筈である

公有水面埋立
農業を目的のものゝ狀況

（總督府文書課調査）昭和九年四月より同年九月に至る期間において道知事處分に係る農業を目的とする公有水面埋立狀況を調査するに、出願は沼澤地三十八件十七萬四千三百七十二坪干潟地二百七十七件百九十萬三千四百十一坪合計三百十五件二百七萬七千八百二坪にして、處分したもの四百三十九件二百三十二萬七千八百二十一坪にして、この中免許したもの百六十二件七十五萬五千九百坪、不免許のもの二百件百十六萬六千九百四十九坪取下却下その他七十七件四十萬四千九百七十二坪である。尙處分未濟のもの千百六件七百八十二萬二千五百九十五坪ある而して事業完了のため竣工認可をなしたもの四十五件八十萬五百九十五坪、此中沓に利用したもの百四十二件十六萬五千八百六十五坪、田に利用したもの二件二萬一千二百二十二坪その他一件一萬三千五百八坪である。次に昭和五年九月末日現在の免許地は沼澤地百二十七件三十二萬一千七百九十坪、干潟地千三百七件、七百六十七萬二千七百八十三坪、合計千四百三十四件七百九十九萬四千五百七十三坪である

漸次立直る 内地債券界
伊森殖銀理事談

所用で東上中であつた殖銀森理事は十二日朝歸城したが内地債券市場の趨勢その他につき左の如く語る

内地における債券界は漸次立直りつゝある情勢である。即ち最近勸業銀行の大割債券一千萬圓の發行は來る十八日から二十日までが募集期日になつてゐるが非常の好況である。之等は大體市場を超越した債券であつて標準にはならぬが、最近發行された大藏省證券の如きも非常の好成績であり、右以外の會社債にあつても相當發行計畫があるらしく、長期物は賣れぬが五ヶ年位の短期物は相當消化される見込で、昨年下半期以來債券發行不可能の狀態であつたものが漸く一般人氣の立直りで相當の發行を見るべき情勢である。證券ゴタ〳〵も無事に治まり商事も比較的無事であるから或る程度までの立直りを見るものと思はれる。金利も資金がダブ付いてゐる關係から非常に安い從つて財界の前途に不安がなく短期の物であれば社債に向つて動くと云ふ狀態で、内地金融界の人氣が漸く立直りつゝあることは資金を取り入れる朝鮮としては非常に結構なことである。大阪では最近鮮米需給が減少してゐるこの原因は米穀檢査の嚴重のためであらうといつてゐる

百貨藏浚へ會

京城商工組合聯合會では不況打破の第一聲を擧げるため本月廿日から一週間南大門通商工奨勵館において聯合百貨藏ザラヘ會を開くことゝなつた

供給區域擴張
開城電に許可

開城電氣會社から京畿道長湍郡内面（長湍邑）津東面および長南面（高浪浦）を電氣の供給區域に編入方をその筋に出願中であつたが二月九日附にて許可せられた

上旬國鐵輸送量

二月上旬中鐵道局線内貨物輸送總量は十三萬四千二百九十二噸で前年同期に比しては二萬三千餘噸の増加を示してゐる。右は前年が稍正月のため特に少なかつたので新正前の本旬としては相當の荷動きがあらう前年同期に比し増加したもの品種と增加量は米の二千噸增はじめ大豆の六千噸、肥料品の四千噸、鮮魚の二千噸、木材の千噸等で石炭の五千噸、雜品の四千噸、肥料の各二千餘噸は却つて減少である

京城手形交換高

枚數	八、四四三枚
金額	二、〇一四、九七五圓九四錢

鮮銀對外爲替建値（十三日）

對英	二志八分三
對米	四十九弗八分三
對支	一六五兩

鮮銀槪況（十一日）

發行高	八〇、三一〇	三三、二〇
正貨準備	三一、六〇六	參四、一六
保證準備	四九、七〇一	[illegible]

日銀槪況（十二日）

發行高	一、一〇三、八〇四減	六、八二三
正貨準備	八〇四、六〇八增	二、二四三
保證準備	二九九、一五〇增	[illegible]
貸出高	三〇四、一〇一增	三、七〇〇

東京コール（十三日）

翌日拂	九厘乃至	一錢一厘
無條件	九厘乃至	一錢一厘
普通	九厘乃至	一錢一厘

海外經濟電報

倫敦銀塊	十二片一六分七
米棉	十五錢高
印棉	
スチール株	米國市場はリ
アナコンダ株	ンカン祭に付
日米爲替	き休會なり
英米爲替	
紐育銀塊	

穗落

若い人達の獨占の觀があつた京城スキー界で、從年長を誇りたくもあり、又隠したくもあつた明治町の白井友之助氏の姿が近頃の三防スキー場に見られぬのは寂しいが▲このシーズンになつてからは、朝鮮無煙炭の小玉支配人が内地仕込みの鮮かなところを見せ▲また京電の武者監務と貯銀の楠野理事が一年生に仲間入りして盛んに轉がつてゐるが、武者監務はさすがに運動家だけあつて上達も早く、それだけ面白くもなり、十五日のスキー大會へは熱烈のすばらしい優勝カップを寄贈した

株式
商品高から 更に沸騰
依然底意強硬

前場 十二日後場强含み保合の機先、今朝は内地天候惡から期米高と綿糸の強調に牽制されて東西兩市場が小堅い成行を示して來たので當地も東新百十四圓九十錢大新四十錢と小堅く寄付き、アト生糸の小戻しと綿實業觀から先高見越旺盛となり買氣集中して十五圓丁上り十錢、二十錢、五十錢と上刻み、引際マバラ筋の利喰物と手仕舞に更らに沸騰して東新百十五圓七十錢と騰りに引けた。この外大新は四十七圓八十錢、京取十二圓五十錢と强調裡に推移してゐた、即ち前日の止値に比し東新九十錢高、大新三十錢高、京取三十錢高であつた

後場 前場氣丈の機先、後場引續き東西の堅調を移して東新百十五圓十錢と騰りなく寄付き、アトマバラの買付きに氣配頓に硬化し、賣れ物續出して歩みに東新は百十五圓八十錢六圓丁等もつけられこの邊の保合に推移するものと見られた、京取は引續き次第弱の商狀であつた

逆張り高値は
反動を招來か

前日來買物出超を好感して氣直りを見せて來た株式は今朝も米高、綿糸强調、生糸の小戻しに著しく買氣を刺戟し頗る頑强なる地合を示現して來て當地東新は前場引に百十五圓七十錢と新高値を見せた。銀塊崩落と財界實勢から見て後は引返して來るので北の惡い商勢である。買ふだけ買へば後かで仕掛の商内を續けて當分高値を見せたが、底堅なるは、たまく表面化されたる政府のインフレイション政策、或は救濟策以外に秘かに浩航的に株價維持策が講ぜられてゐることは疑を容れぬ次第で、之を來たすであらうし、好感されてゐる貿易關係も棉花の輸入激増輸出入金の激減は明らかに國際貸借の委縮、延いては下半期の一悲觀材料となるのみである。而も此に往目すべきは東京市場に於て若しく買讀暖の徵候が見えて來た事である。勞へ當分は仕掛相の相場乍ら、人氣薬と根強なき悲觀に支へられ、政府政策の見込ざる手に下値を阻まれてゐる丈けにその反動も相當深刻なるものがあるであらうと說く向もあつた

大新の番外高

萬年悲觀と云つても好い位腐れ續け、頃日來も東新株は年初來十圓方値頭の向上を來たしてゐるにも拘はらず、新甫値より一圓方下廻つてゐた大新株も今朝は當地短期四十七圓八十錢と氣丈を示して來た、例の短期組の立會がなくなるかも知れないので拂底されたものであるが、之は取引保全の意味から非難されてはゐるが拂戻しに依り地盤が固るのは買材料である、併し斯うしたバツトした材料の支持だけに、仕手の腕入れも決して上げ足の永續は困難であらうと見られてゐる

利喰に賑ふ

今朝は引續き商品高に牽制されて相場は依然保合氣配を現出して來たので、おくれはせの買れと、利喰に相當の活況を見せて來た。東新株は吉野山口の利喰あり、之に對し徳泰、松山等は買進み、七百四十枚の出來高があつた。京取は洪バイカイ十枚、大新は二十枚の諸陸内で今朝出來高合計は七百七十枚にして、うち三十枚以上の手口左の如し

東新 賣方吉野二四〇山口一〇〇洪七〇白米七〇德泰五〇京證七〇田中百五〇松山六〇新田二〇▲買方德泰一四〇松山一六〇新田一〇〇洪九〇吉野六〇白米六〇新田六〇白井四〇正商三〇田中道三〇

株式 長期・實物 短期・國債 營業案内進呈
大阪株式取引所 一般取引員 松井輝三商店 大阪北浜一丁目
電話 本局長 807 2345 808 2795 809 2796 810 2797 811 3361 812 4999

東新不足漸減

頃日來引續き東新株は當地に於て大株カスレ狀態にて、二千餘枚の大不足で逆日歩四十五、六錢がつけられて、日歩惚れの買物をさへ誘致するの狀態であつて、相場も上鞘を唱へてゐるが今朝あたりより徐々に緩和傾向を辿つて來てゐる。即ち東新株は今朝中途で山憲五百七十枚の渡株あり、代引尻も千五百六十枚と減少し逆日歩も四十錢となつた。之は賣地との鞘取りが有利となつて來た賃貸が續々と渡株するからである、なほこの他京取株は百三十枚の不足逆日歩四錢、鐘新は逆二十五錢十枚不足等前日同様それ〳〵つけられてゐた

本玉

十三日前場までにおける短期經取組高は七千二百六十枚にして百枚以上の建玉左の如し

京取 賣方白井六七〇松山四二〇新田二六〇京證一六〇山口一五〇吉野一二〇

白米一八〇▲買方白井四〇〇

東新 賣方田中道二、六二〇新田六六〇德泰五〇〇松山四九〇白井三〇〇京證二〇〇立山二〇〇吉野一〇〇▲買方京證一五九〇古野一四六〇立山九三〇成瀬二三〇德泰一九〇松山一〇〇新田一〇〇

大新 各小口

安取 賣方德泰一八〇▲買方成瀬四一〇

鮮米銀受渡

昭和六年二月十三日限の安鮮銀米の受渡左の如し

賣方原田三四、〇〇〇、裕政號一、〇〇〇、倭公司一四一、〇〇〇大森一三五、〇〇〇天利公司二〇、〇〇〇恒順隆二七五、〇〇〇協昌銀號七四、〇〇〇大昌三、〇〇〇▲買方安東貿易三〇〇、〇〇〇大昌三一、〇〇〇大森一九五、〇〇〇東昌二〇、〇〇〇小林四一四、〇〇〇天利公司二〇、〇〇〇大盛四〇、〇〇〇德泰公司七八、〇〇〇計六八〇、〇〇〇、受渡標準値銀一兩につき金五十九錢、右代金四十萬一千二百四圓也

期米
材料薄に 無味閑散
引際小反撥

前場 鮮米賣收發表後は目先材料の種切れとて、有力者は勿論小口筋においても全く手出しの手掛りがない從つて市場は著しく閑散に陷つてゐる所へ阪地も別に變りがなく依然一高一低の商狀であるから、今朝は當用來す中五圓メ五錢先四圓九十九錢と小高く寄付いた切り、アト連商共も九十五錢から阪地高に四間は一寸五圓メ二錢と引縮りたるも、再び九十錢台に押し引際は九十錢と依然保合ひに前場を終つた

後場 無味閑散に推移してゐた機先、後場も依然低迷狀態を脱し得ず、九十九錢と味なく寄付いて連商保付き味なく推移したが、反撥氣配やゝ上値ひ五圓丁と引けた

押目買を主張
甲和會員の大牟

全國の有力な米穀商を網羅する阪の甲和會は目下開府において春期大會を開き今後の米價問題につき各地の材料を持ち寄つて意見を交換してゐるが出席者の大半は強氣で殊に東京の木邊一派を始め阪神の村岡、廣瀬の如く絶對の押目買を主張し同地から仁川市場今朝

反動高出現か
人氣に酔過ぎて

一、二千石づゝ買物をもたらした模様である

相場は總て人氣の二字に支配されるものは勿論正米においても然りで、現在の正米は殖たり減じたりするものであるか、現に昨年の此頃は相場でも正米は相當に假需要が起り定期は衝動を見越して常に買進つたものであつた、然るに、本年はその當時に比較すると十圓以上の下値に在りながら定期はまた安値を豫想して居る者はなく定期は買進んだ人氣である、斯くしてあることは昨年と本年の差であるが、この内地正米の受渡が自然遠かつてゐるものであるが、それがために各集散市場の在米が前年と比較にならぬ程品薄に推移するといふ事は却つて買方の不利であるから定期にしろ假り人氣が豊作に酔ひ過ぎたる動搖を用現するに至るものと見てゐる玄人筋が多い

東京山種筋
引續き手詰め

前月來當市場に四萬石近くの買建を有する東京の山種一派は、期近に向つて手詰め賣りを讓らし中先丈けは買玉を固守せんとする情勢なりしも、頃日來は中限にも假値を以て賣物を讓らし各關係店ではそれ〳〵手詰めを行ふて居た模様である、從つて山種一派はこの際買玉は全部手詰めするものでないかと觀測されてゐた

上げ一巡とは
見做し難い

現今は何といふても正米次第であるから其の正米が內地筋の買ひ控へにより活氣薄と來ては定期も此邊無味閑散に陷るのは當然であらう、然し買行きの掘はない正米が手堅き商狀を維持する事は産地に假需要の起らない米として各集散市場共浮動米のない結果であるして見ると、この伸悩みをもつて上げ一巡とは見做し難いのみか、現在内地の當用筋が買ひ込んで居る米が一巡消化なし鮮米を再び買ひ漁つて來る事になると自然それに牽制されて定期も又更に高値に赴るものでないかと見てゐる向が多い

阪地高に强含み
商内二萬七千

前場 十二日後場小口小浮動の機先、今朝は各地の天候不良の

京城延べ

を繰り移して一四〇五圓と小堅く初まり、三回阪地の沸騰に十五錢と吹き上げたが高値は戻り待ちの賣物に續かずやゝ小戻し、五回〇六錢、六回〇五錢と手堅く推移してゐた。寄、引、算定左の如し

一回三米五、〇五…〇六▲二回三米五〇中…一〇▲三回二米五一三、三中四〇三米五一五…一〇▲四回五〇五…〇五▲五回五〇六…〇八▲六回五一〇…〇五

○桑野健治商店 仁川府海岸町三丁目 仁川米豆取引所取引員 電話長三九番六三九番

算定二中一五、二〇二米一五、一〇三中一五四〇▲三米一五、三〇

後場 前場强含みの機先、後場は各地の高々高下に氣迷ひ、五錢引には五圓十錢と吹き上げたが、結局この邊の保合に推移するものと見られた

正米

京城 丸キ三等十五圓六十錢四等十五圓十錢拂芝米十七圓七十錢下十一圓三十錢一等精白十一圓鮮白米十二圓三十錢中粗七十三錢九厘中三錢七厘下三錢九厘

仁川 丸キ角チ丸チ石拔三等十五圓五十錢四等十五圓不拔三等十四圓九十錢四等十四圓四十錢丸コ不拔四等十三圓八十錢地拂米十二圓十錢一等白米丸仁印十四圓九十錢精米組合一等白十五圓十錢籾改良種卅八錢五厘在來種三七錢五厘

釜山 天候不良に出廻り不圓滑思ひの折柄、各地一齊に硬勢を入れて手持筋高値を唱へたが、内地より續つた買合無き模様にて精米筋、消費地の外買物無く、結局一、二十錢高見當とダレ、阪南農良三等十七圓六十五錢、四等十五圓四十五錢、二等外十二圓五十錢見當を唱へ五千五百三十五俵の取引があつた

群山 天候雨、出廻りも幾止況に相當增加を見越され、各地高を入れたが一般的に用盛思ひ濃厚に高値外視され、移出買付けも一巡の折柄結局手堅き見當にて、丸セ三等十五圓十五錢四等十五圓二十錢を唱へた

木浦 鮮內買收發表後も産地には反響なく、依然手堅きも當正を控へて買急ぎ物相當出廻るも移出前見送り上手合せ出來ず、氣配は定期に支へられて角セ三等十五圓十五錢四等十四圓八十錢と不變であつた

謹謝 賣買最多 壽等受賞 歳滿拾貳年 顧 營業繼續 仁川期米 小林取引店

株式（十三日）

京取短期

銘柄		寄付	大引	高値	安値
京取	前	[illegible]	[illegible]	[illegible]	[illegible]
	後	[illegible]	[illegible]	[illegible]	[illegible]
鐘新	前	[illegible]	[illegible]	[illegible]	[illegible]
	後	[illegible]	[illegible]	[illegible]	[illegible]
大新	前	[illegible]	[illegible]	[illegible]	[illegible]
	後	[illegible]	[illegible]	[illegible]	[illegible]
安取	前	[illegible]	[illegible]	[illegible]	[illegible]
	後	[illegible]	[illegible]	[illegible]	[illegible]
東新	前	[illegible]	[illegible]	[illegible]	[illegible]
	後	[illegible]	[illegible]	[illegible]	[illegible]

協定と日歩（京仁大安鐘東協定日歩）

	協定	日歩	代引
取	[illegible]	[illegible]	[illegible]
新	[illegible]	[illegible]	[illegible]
新	[illegible]	[illegible]	[illegible]
取	[illegible]	[illegible]	[illegible]
新	[illegible]	[illegible]	[illegible]
新	[illegible]	[illegible]	[illegible]
紡	[illegible]	[illegible]	[illegible]
鐘	[illegible]	[illegible]	[illegible]
鐘	[illegible]	[illegible]	[illegible]

東株短期市場

	寄付	大引	高値	安値
前	[illegible]	[illegible]	[illegible]	[illegible]
後	[illegible]	[illegible]	[illegible]	[illegible]

安東株式

日本米日

	前場	後場
寄	[illegible]	[illegible]
引	[illegible]	[illegible]
先限	[illegible]	[illegible]

大株短期

銘柄		寄付	大引	高値	安値
大新	前/後	[illegible]	[illegible]	[illegible]	[illegible]
鐘新	前/後	[illegible]	[illegible]	[illegible]	[illegible]
日産	前/後	[illegible]	[illegible]	[illegible]	[illegible]
東新	前/後	[illegible]	[illegible]	[illegible]	[illegible]
日魯	前/後	[illegible]	[illegible]	[illegible]	[illegible]

大株長期

銘柄	前引	後寄	後引
大株	[illegible]	[illegible]	[illegible]
同新	[illegible]	[illegible]	[illegible]
日産	[illegible]	[illegible]	[illegible]
同新	[illegible]	[illegible]	[illegible]
郵船	[illegible]	[illegible]	[illegible]
同新	[illegible]	[illegible]	[illegible]
鐘紡	[illegible]	[illegible]	[illegible]
同新	[illegible]	[illegible]	[illegible]
日魯	[illegible]	[illegible]	[illegible]

短期建玉數（京大鐘東仁安）

	賣方	買方	建玉數
取	[illegible]	[illegible]	[illegible]
新	[illegible]	[illegible]	[illegible]
新	[illegible]	[illegible]	[illegible]
新	[illegible]	[illegible]	[illegible]
取	[illegible]	[illegible]	[illegible]

出來高 短期 [illegible]枚 長期 [illegible]枚 各日 [illegible]枚　累計 [illegible]

東京現株

銘柄		
株	[illegible]	[illegible]
新	[illegible]	[illegible]
銀	[illegible]	[illegible]
新	[illegible]	[illegible]
銀	[illegible]	[illegible]
新	[illegible]	[illegible]
取	[illegible]	[illegible]

期米（十三日）

◉仁川

節	前場 當限	中限	先限	後場 當限	中限	先限
一	[illegible]	[illegible]	[illegible]	[illegible]	[illegible]	[illegible]
二	[illegible]	[illegible]	[illegible]	[illegible]	[illegible]	[illegible]
三	[illegible]	[illegible]	[illegible]	[illegible]	[illegible]	[illegible]
四	[illegible]	[illegible]	[illegible]	[illegible]	[illegible]	[illegible]
五	[illegible]	[illegible]	[illegible]	[illegible]	[illegible]	[illegible]
六	[illegible]	[illegible]	[illegible]	[illegible]	[illegible]	[illegible]
七	[illegible]	[illegible]	[illegible]	[illegible]	[illegible]	[illegible]
八	[illegible]	[illegible]	[illegible]			
九	[illegible]	[illegible]	[illegible]			
十	[illegible]	[illegible]	[illegible]			

帳入値段 [illegible]　値組高（石）[illegible]　出來高 [illegible]　累計 [illegible]

◇東京（前場・後場 寄付・止め・一〜八節）[illegible]

◇大阪（前場 寄付・止め・一〜十節、後場 寄付・止め・一〜六節、引アト七十三錢）[illegible]

◇兵庫（先限 寄付・歩め、前場・後場）[illegible]

◇下關（先限 寄付・止め）[illegible]

◇名古屋（先限 寄付・止め）[illegible]

半内延べ

市場	限	前寄	前止	後寄	後止
◇釜山	二中	[illegible]	[illegible]	[illegible]	[illegible]
	二米	[illegible]	[illegible]	[illegible]	[illegible]
	三中	[illegible]	[illegible]	[illegible]	[illegible]
	三米	[illegible]	[illegible]	[illegible]	[illegible]
◇大邱	二中	[illegible]	[illegible]	[illegible]	[illegible]
	二米	[illegible]	[illegible]	[illegible]	[illegible]
	三中	[illegible]	[illegible]	[illegible]	[illegible]
	三米	[illegible]	[illegible]	[illegible]	[illegible]
◇群山	二中	[illegible]	[illegible]	[illegible]	[illegible]
	二米	[illegible]	[illegible]	[illegible]	[illegible]
	三中	[illegible]	[illegible]	[illegible]	[illegible]
	三米	[illegible]	[illegible]	[illegible]	[illegible]
◇木浦	二中	[illegible]	[illegible]	[illegible]	[illegible]
	二米	[illegible]	[illegible]	[illegible]	[illegible]
	三中	[illegible]	[illegible]	[illegible]	[illegible]
	三米	[illegible]	[illegible]	[illegible]	[illegible]

大阪延米限合

	賣方	買方	取組高
當限	[illegible]	[illegible]	[illegible]
中限	[illegible]	[illegible]	[illegible]
先限	[illegible]	[illegible]	[illegible]

市中米標準値

	後寄	大引	前寄	大引
丸キ四等新米			一五圓六〇	
米白鮮（百キロ）			一一圓〇〇	
仁川一等白米			一四圓七〇	

◇東京正米　前日・本日 [illegible]

市況（十三日）

◇大阪棉花

	寄付	止め
前場 當限	[illegible]	[illegible]
先限	[illegible]	[illegible]
後場 當限	[illegible]	[illegible]
先限	[illegible]	[illegible]

◇大阪綿糸

	前場 寄付	同引	後場 寄付	同引
二月限	[illegible]	[illegible]	[illegible]	[illegible]
三月限	[illegible]	[illegible]	[illegible]	[illegible]
四月限	[illegible]	[illegible]	[illegible]	[illegible]
五月限	[illegible]	[illegible]	[illegible]	[illegible]
六月限	[illegible]	[illegible]	[illegible]	[illegible]
七月限	[illegible]	[illegible]	[illegible]	[illegible]
八月限	[illegible]	[illegible]	[illegible]	[illegible]

大阪市中外棉相場

		高	不變
ストリクトミドリング	二三月	[illegible]	[illegible]
ブローチ	同	[illegible]	[illegible]
ベンーゴル	同	[illegible]	[illegible]

◇横濱生絲

	寄付	止め
前場 當限	[illegible]	[illegible]
先限	[illegible]	[illegible]
後場 當限	[illegible]	[illegible]
先限	[illegible]	[illegible]

◇現物絲價 六七五圓

大阪砂糖（前後 寄付 入引）[illegible]

大阪砂糖現物 日糖（ST）現物 十八圓二十七錢

東雲小唄【30】
淡路呼潮作　神保朋世畫

錦ぎれ（八）

否。男はそれがひとりではなかつた。最初は黒くひとつだけ蹲いてゐたのが、やがてそのうちに四五間はなれた籔の中から身輕くいまひとつ別の人影がかさかさとそこに躍り出したのである。

『師匠あ……おい。何處にゐるンだね？』

『此處だよ』

ひとりは男。ひとりは女。そしてその男の方は聲で判つた。即ちれいのうはなりの權次。

『何うだね、形勢は？』

と、女が訊いた。その聲音で判斷すると、どうやら五十路を越した老婆らしい。

『大丈夫だ』と權次が答へた『邪魔になる馬鹿兒門は、タッタいま長い刀をぶち込んで出掛けて行つた。さあ、何處へ行つたのか、そいつア俺にやよく判らねえが、どうせ碌な場所へ出掛けるものか。何しろ閑枝あ、おめえも承知の、あのそれ、銀猫お松てえ女泥棒……あいつが一緒だ。ひよつとしたら愛三郎の野郎、征順強盜は武士の習ひ、とか何とかもつたいをつけて、お松と共謀で、内々荒い稼ぎをしてゐるのかも知れねえ。が……まア、そんなことア何うでもいいとして、かんじんの邪魔はの兒門ねえ人を見送つていゝ束へ入つたところだよ』

『すると、後は九郎助とかいふ老ぼれが、一人ゐるだけだね？』

『さうだ。ア、そろ〳〵はじめようぜ』

『あ……ちよつと。おい權次ッ斷つて置くが、お前は約束どほり閑枝の阿魔を泣かせさへすればそれでいゝンだよ。元々あいつは妾の金箱だ。それをお前が三、四年勝手にしたんだから……なり棚的それはまア負けてやるが、さて今夜の仕事は此方のものだから、いざとなつて、へんな色氣を出さないやうに、ねッ、頼むよ』

『ム、合點々々』

『その代り、所き分つて雲平かになりさへすりやア……』

『半分くれるかね』

『ぷッ……慾張つちやいけないよ。妾に煮湯を吞ませた事を忘れたのかい。それにお前、阿魔がこゝにかくれてゐるのを嗅付けたのは此のお鼻だよ。半分……なんて、いつたい何處を押したらそんな音が出るンだよ。ばか〳〵しい』

『降参ッた。もう何にもいはねえさ。ものいへば唇寒し秋の風。へゝゝ何がさて相手が惡いや……』

と、いひながら、うはなりの權次直ちに先に立つて、その怪しい老婆を、藪かげから九郎助方の後庭へと導き入れた。

そのあたりはいちめんに稀若葉……

怪老婆は後につゞきながら權次の耳にさゝやいた。

『ねッ……いゝかね。老ぼれの九郎助が、もしふいに飛び出して來て邪魔でもしたら、そいつは權次お前にたのむよ。阿魔の方は年齢は老つても三途のお鐵だ。あたしひとりで澤山だから……』

『しッ！おい』

『何だよ』

『こゝだ。默つて……』と、權次。さつそく一枚の雨戸を巧にはづしたが、踏込むと、すなはちそこは閑枝の寢室であつた。閑枝は、その時、臥床の上に、とどろく不安の胸を押さへて坐つてゐた。

夜風――ではない。ヒヤッとした夜の外氣を鋭く顏に感じてはッと振り返へつた閑枝の耳ちかく

『やい騒ぐなッ。』

『あッ！お前は。』

蒼白になつたその眼前へ、相模の怪老婆が、ヌッと不氣味な顏を突出した。

あすの天氣

低氣壓は九州南西海上にあつて北東に進みつゝある、高氣壓は本邦中部と滿洲北部とにあるがその勢は弱く、朝鮮附近は氣壓の配置が不安定である。南鮮は雨、その他は曇つて、氣温は昨朝より六度内外高くなつた明日は曇つて小雪の模様がある

豫報 曇雪模樣

十三日正午零下一・三度　十二日最低零下二・八度

京城日報
朝刊
本紙朝夕共二十二頁
京城府太平通一丁目 合資會社 京城日報社

大阪商科大學教授 商學士 東田藤吉 貳新著

最新商業通論

我國に於ける商業通論に關する著述は少くないが最近に於ける法規の改新設に後れず經濟狀態の變遷に適應したものは少い。本書は著者が夙に海外を視察し多年大阪商科大學に於て爲したる商業通論の講義であつて、北資料は最新なる點に於て學界の缺を補ふことが出來る。讀者が本書に續きて著者の近著「銀行講話」を併讀せば居ながらに一講師の連絡せる商業學の專門知識の大半を會得しうべき簡易な商業大學讀本といふことが出來る。

四六判一百三十頁函入 定價金一圓六拾錢 書留送料金十八錢

銀行講話

本書は國民經濟上から見た所謂銀行論ではなく私經濟上から説いた銀行の實際である。其項目は銀行の意義及び職分、銀行の分類、我國及び歐米の銀行組織、銀行の設立及び資本金、預金、貸出（貸付割引）、爲替、代金取立、保護預、地金銀及び證券の賣買、手形引受業務、擔保附社債信託及び信託業であつて、實に著者が銀行における經驗と歐米における研究の結晶である。

四六判三百三十頁 金貳圓參拾錢 書留送料金十八錢

日本麻雀協會會長 杉浦末郎著（新刊） 牛島一水畫伯挿繪

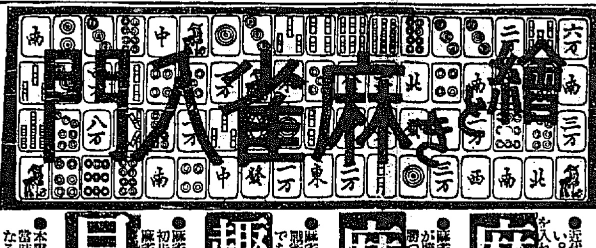

●近代的な面白さのある麻雀も入門書に直ぐにわかるやうな本が無い。本書は斯界の權威たる著者と麻雀の猛者牛島一水畫伯が挿繪を入れた面白くわかりよい麻雀入門書である。

四六判美裝函入 定價金壹圓 送料金六錢

麻雀必勝法

三六判美裝函入 定價金壹圓 送料金六錢

●麻雀は運で勝つか、技で勝つか、運は天であり技は人である。天が勝つか人が勝つかの面白さである。誰にも負けぬ自信、否必ず勝つと信じ得べき技の秘傳を懇切に教授せられたものである。

麻雀の戰術

三六判美裝函入 定價金壹圓參拾錢 送料金六錢

●麻雀戰術研究の權威たる著者の蘊蓄を傾け、總括的戰術と部分的戰術の總てに亘り悉々相躍の秘術、孫呉の兵法を習得せる虎の卷である。日華麻雀爭覇戰出場の戰士諸君の愛讀書。

趣味の麻雀 附 高等戰術

三六判美裝函入 定價金壹圓五拾錢 送料十六錢

●麻雀界の第一人者たる著者が多年の經驗上より得たる實際により初步より高等戰術の奥底に到るまでを詳細に説明し、麻雀道徳、麻雀用語、最新ルールを添へて懇切に指示せられしもの。

日華麻雀爭覇戰 解説と戰評

四六判三一〇頁函入 定價金壹圓八拾錢 送料十八錢

●本書は報知新聞社が主催したる日華麻雀爭覇戰の一大記録である。當時報知紙上にて『北平一』のペンネームに隠れたる著者の周到なる戰評と解説を加へ觀戰記得の場面を書中に再現せしむ。

五段 井上保申編輯

置碁必勝石立集

（自九目至四目） 金七拾錢送料金四錢
（自三目至二目） 金七拾錢送料金四錢

本因坊秀甫師の素志を繼ぎて目下詰の原理を應用し研究に研究を重ね漸く完成せるもの。此石立集につき深く研究熟達する時は如何なる名人上手と雖四子以上の置碁に對しては當然兇を脱がざるべからざる必勝の眞理である。九目より四目の卷、三目より二目の卷各通讀を薦む。

八段 土居市太郎講

將棋精選細講

上卷 香落・角落・飛車落の卷 定價金一圓 送料金四錢
中卷 飛車香落・二枚落・六枚落の卷 定價金一圓 送料金四錢
下卷 平手左香の卷 定價金八拾錢 送料金四錢
平手上の卷 定價金七拾錢 送料金四錢
平手下の卷 送料金四錢

棋聖天野宗歩師の原著の將棋精選は棋界に定評ある名著たる天下何人も知る處である。本書は土居八段が五ヶ年の心血を注ぎて一般の人々の爲めにわかりよく平手定跡の極意を講解せられたるものである。

發兌 東京呉服橋 振替二三七五番 京城本町 振替二五七三番 大阪屋號

本年は英斷以て定價金四拾五錢を定價金參拾五錢として金拾錢値下げしましたから賣切れぬ内に御買ひ求め下さい

愛兒の爲めに尋常小學校五年生六年生高等一二年生父兄（及び生徒）諸君にお知らせ致します廣島高等師範學校の先生方が熱心に研究せられて生れた他にルイのナイ學習書であるホントウに研究しホントウに力を伸したい方は直ぐ試して御覽すぐ優等の成績を得られます

廣島高等師範學校訓導 菊地勝之助著
學習と受驗 地理の新研究
尋常五年用 尋常六年用 高等一二年用 特價各冊五錢 送料各四錢 金五十錢

廣島高等師範學校訓導 菊地勝之助著
學習と受驗 國史の新研究
尋常五年用 尋常六年用 高等一二年用 特價各冊五錢 送料各四錢

廣島高等師範學校訓導 野澤正浩 北川若松 共著
學習と受驗 理科の新研究
尋常四年用 尋常五年用 尋常六年用 高等一二年用 特價各冊五錢 送料各四錢

廣島高等師範學校訓導 中野恭一監修
學習と受驗 算術の新研究
尋常五年用 尋常六年用 特價各冊五錢 送料各四錢

廣島高等師範學校訓導 野澤正浩著
學習と受驗 國語讀本の新研究
尋常四年用 尋常五年用 尋常六年用 高等一二年用 定價各冊五錢 送料各四錢

廣島高等師範學校訓導 菊地勝之助著
小學國史附圖
尋常五年用 尋常六年用 高等一二年用 定價各冊五錢 送料各四錢

發行元 大阪市南區安堂寺橋通三 振替口座大阪一四六一番 立川書店
發賣所 全國各書店

びみ じよう ぶどう酒

美味即滋養です 葡萄糖より鐵分より何より赤玉は美味なのです けだし葡萄糖…鐵分…も飲まれてはじめて效くのです その飲ませるが美味の赤玉！

赤玉ポートワイン

173

土木建築材料 鑄鐵管 パイプ（機械・工業用附屬品）
釜山府幸町二丁目 角野商店 電話長二三三番 振替口座釜山二三三番

山下テント
テントカバー日除の御用は 山下テント商行へ（型録進呈）
釜山大倉町二丁目ノ一 電話一、二〇七番

一口百圓以上 期間一ヶ年以上
最近配當率 年八分一厘
朝鮮土地信託株式會社
不動産管理信託・有價證券信託

昭和版
梅若流謡曲名寄

寶生謡本

再版會員募集 見本及規定書申込次第送呈
新しく書下したる新版宗家教科用正本にして何人にも解りよく謡ひ易き精密なる正しき標準本。
申込〆切・二月廿五日
新流を樹立したる謡曲を公表す 本書に集中す

わんや
東京銀座西六丁目（電話銀座四一六三番）

東京 本舗 成毛英之助商店 振替東京一九二二七

鼠とり藥 猫イラズ

登録商標

定價 二十錢 三十錢 五十錢 一圓

到る處の信用ある藥店に販賣す

是れ！此の商標登録アルモノハ本物ナリ

最高權威の猫イラズと御指名を！

僞物が出たから御注意！

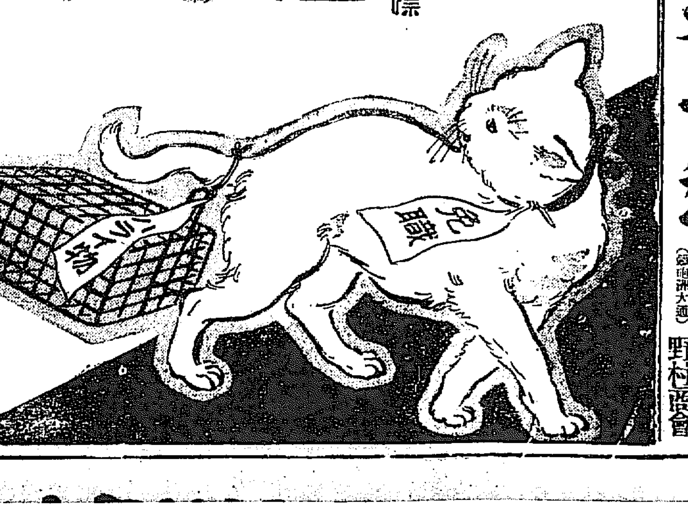

赤毛染 志らが毛染

君が代

全國藥店に有ります
定價 新小 二十錢 新製 四十錢 液製 五十錢
徳用第一の新小發賣 定價二十錢

純粹の日本美は！ 誰の黒髪から生れ 黒髪の美は 君が代から生れます

東京市浅草藏前 本舗 山吉商店
電話浅草二八二八・五八六〇 振替東京一九三七二

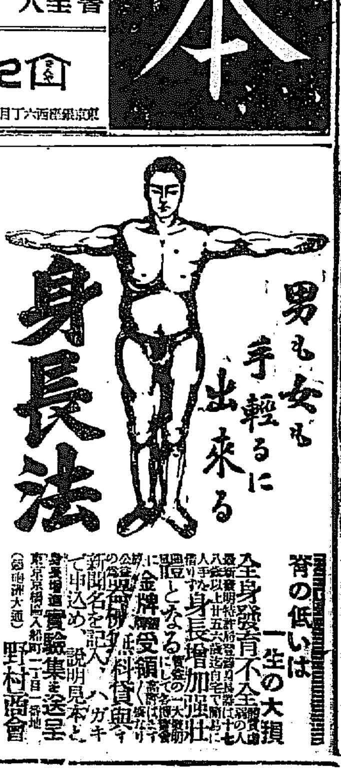

身長法

脊の低いは一生の大損

全身發育不全 八歳以上廿五歳迄自宅で簡易に人手を借りず身長增加强壯體量となる 金牌受領 照科貸與 新聞名を記入ハガキで申込め 說明見本と身長增進實驗集を送呈

東京京橋區入船町二丁目一番地 野村商會

今後の對議會策 主力を貴族院に―

豫算も此處まで漕付けたと 政府久振りで官邸で閣議

【東京電報】政府は十三日夜衆議院豫算各分科會散會後久しぶりで首相官邸に定例閣議を開き幣原首相代理以下全閣僚參集し晩餐を共にしたる後、江木、安達兩相より勞働組合法案修正の內容を聽取してこれを決定し、次いで鐵道新法案、電信電話民營案、製鐵所合同案等の諸重要案の議會提出につき意見を交換協議の後、休會明け後三週間の貴衆兩院の成績、殊に豫算案をはじめ政府提出諸案の審議進捗狀況、その他政府今後の對策につき深更まで重要協議を重ねたが

對衆議院策として

一、豫算案も十七日には本會議で採決されるが、政友會はこれに對し議決の中止又は豫算案の撤回を要求し、或は豫算返上の三段構えで政府に肉薄し來たる形勢である。政府は飽まで與黨の結束統制を保ち絕對多數をもつてすれば憂慮すべきものなし。たゞ政友會は豫算案の通過後衆議院に政府彈劾案を上程せんとしてゐるから、豫算案通過後も依然緊張を續くること

一、對貴族院策としては貴族院各派の反政府策は目下豫算遲延策を講じつゝあるから、重要案については政府は極力誠意を披瀝して貴族院の誤解を一掃すると共に圓滑なる議事の進捗を圖らねばならぬ

といふに意見一致、今後は主として貴族院に全力を注ぐこと、なつた

大局から見て― 大田を適當と認む

昨日の豫算第一分科會に於て 小坂次官明瞭に答辯

【東京電報】十三日の豫算第一分科會午後において朝鮮忠淸南道廳移轉問題につき民政黨の高橋守雄氏の質問に對し、小坂拓務次官は左の如く答へた

拓務次官の答辯

今日同道廳は廳舍腐朽し危險を感ずるので新築の必要に迫られてゐる。而して新築に當つて地理的、その他周圍の事情から大田に移轉せんとしたものである。官廳の移轉は重大問題であつて、公州の人には氣の毒であるが道民全體からいつて大田の方が便宜を感ずるやうである。昭和四年忠淸南道協議會において移轉建築案が決定したとき、公州選出議員の反對あつたのみで他はいづれも贊成してゐる。又朝鮮における實業家その他事情に通じてゐる人はいづれも大田移轉を適當と認めてゐるやうである。諮問委員會で採擇したのは極めて輕い意味で採擇したもののやうに思ふ

更に淸瀨氏との間に問答があつた

淸瀨規矩雄氏(政友) 地元民を刺戟せしむるのは甚だ遺憾である。移轉理由は極めて薄弱のやうだが他に理由はないか

小坂次官 公州住民の不平は承知してゐるが、道全體から見てこの機會に移轉せんとするものである

淸瀨氏(同じ) 總督府が陳情に命脈であるといふ話を聽くがどうか

小坂次官 そんなことはない

同文電報 山と積まれても見てくれぬ

【東京電報】衆議院民政黨控室に親展電報が山と積まれてゐる。忠淸南道廳の移轉問題で公州の地元民が移轉反對の電報を打つて寄こしたものだが、同文電報とあつては何んでも喰ひたがる代議士連も手に取らうともしない、電報はそのまゝ泣きの淚だ

二十三歲位に 修正されるかも知れぬ

議員選擧法改正案に對する ◇―樞府精査委員會の意見

【東京電報】衆議院議員選擧法改正法律案樞府第一回精査委員會は十三日午後一時半より樞府事務局に開會。幣原首相代理より案の大體につき、又安達內相より改正要綱の詳細を說明した後[illegible]の關係上速かに制定されたき旨を希望し、次いで江木、富井、松室、荒井、岡田、河合各委員より質問あり、安達內相、渡邊法相、潮內務次官これに答へた。質問應答左の如し

問答

問 選擧年齡二十歲に低下の結果學生を政黨化することゝなりはせぬか

答 今日の選擧界の弊風を救ふ唯一の手段は純眞な青年に選擧權を與へ責任を自覺せしむるにある、近時青年の惡思想を排除するにも責任感を持たす必要あり

問 六年未滿の懲役に處せられたものは刑期を過ぎると選擧權を有するのは惡結果を生ぜぬか

答 刑罰者を特別扱にはしたくない

問 廿歲に低下は家族制度に反せぬか

答 左樣には考へぬ

問 現役兵に選擧權を與へて置きながらこれを行使せしめないのは良くない

答 現役中は軍務その他の關係から行使せしめないこととするだけでこれは與へないより與へた方がよいと思ふ

これにて質問を終り午後四時四十分散會。次回は十六日午後一時半より本案は第三日の委員會で本月中に樞府を通過する見込みであるが、年齡低下は二十三歲位に修正されるかも知れぬ模樣である

政府遂に減收を承認

野黨の見る歲入缺陷 五年度一億三千四百萬圓

【東京電報】五年度歲入缺陷に關し太田正孝氏(政)は十三日の第三分科會にて詳細な數字を示して追窮した結果、大藏省側は織物消費稅の外は何れも昨年七月の八千萬圓減收見込みより更に減收となる事を承認した。しかして右三稅目の中、所得稅、營業收益稅の增收は四年度末に決定すべきものを五年度に繰越したことに因るもので、五年度末に歲入が豫定された分は當然六年度に繰越される事となり、政府のいふ如く增收となることは斷じてなく、從つて增收となるものは織物消費稅(約百萬圓)のみといふことになり、野黨側は政府が十三日の分科會で完全に陷落したものと見てゐる。すなはち野黨の見る五年度實行豫算歲入缺陷は一億三千四百萬圓で、內譯は左の如くである(單位萬圓)

	政府の減收見込	野黨の減收見込
▲租稅		
所得稅	一、六〇〇	一、七〇〇
營業收益稅	六〇〇	五九〇
酒稅	七〇〇	八二〇
砂糖消費稅	三〇〇	一、〇五〇
織物消費稅	六〇〇	六七〇
關稅	一、八〇〇	四、〇五〇
其他增收	二〇〇	
▲印紙收入	六〇〇	一、六〇〇
▲郵便電信收入	一、五〇〇	二、一五〇
▲森林收入	五〇〇	七九〇
計	八、〇〇〇	一三、四〇〇

大藏省の發表

【東京電報】十三日の衆議院豫算第三分科會における太田正孝氏の質問に對し大藏當局は五年度歲入缺陷見積別表と十月末實額との比較を左の如く發表した(單位千圓)

▲實績が見積增收となれるもの

所得稅	一三、〇〇〇
營業收益稅	八、二〇〇
資本利子稅	二三〇
織物消費稅	一、四九〇
取引所稅	一八〇
噸稅	七〇
營業稅	三〇
計	二三、二一〇

▲實績が見積減收となれるもの

地租	六一〇
相續稅	二六〇
酒稅	三、〇四〇
清涼飲料稅	六〇〇
砂糖消費稅	二、五〇〇
關稅	八、九〇〇
印紙收入	四、五〇〇
計	二〇、四一〇
差引增收	二、八〇〇

豫算審査と首相の登院

待望からの休止說 貴院にも出る模樣

【東京電報】豫算案も十七日は衆議院を通過し同夜又は十八日には貴族院に送附される事となつたが貴族院では豫算案の如き重要案件審議に濱口首相の登院なきは面白くないとの意見有力に唱へられ豫算總會開始の場合は首相の登院期を政府に確める事となるべく、若し首相の登院が非常に遲れる場合は反政府系より豫算の審議を休止し首相の登院を待つべしとの意見も出るものと豫想され、濱口首相の登院期は重要法案にも影響すべく頗る注目されてゐる

研究會政審 部會の意見

【東京電報】豫算案の通過と共に政戰の中心は貴族院に移らんとしてゐるが、幣原首相代理の失言問題以來貴族院の空氣は頗る險惡化し、幣原首相代理は最早內閣の首班としての資格なきものとし各派間には濱口首相の出馬を更に強く翹望する聲が高まつてゐる。殊に研究會の如きは十二日の政務審査部會にても衆議院を通じ豫算案の審議に濱口首相が出席し得ざるときは立憲政治の本義に見て甚だ遺憾なりとし何等かの方途を講じて首相登院の時期を明確にすべしといふに意見一致し、貴族院一部には豫算案審議の前提として先づ首相登院問題に關し政府の責任ある說明を求めんとする策動が有力化して來たもの〻如くである。從つて貴族院では豫算總會にて濱口首相の登院時期に關し質問を發せらる〻こと〻なる模樣である

大藏證券 應募多數

一昨日申込締切

【東京電報】大藏省發表=二月十六日發行豫定の大藏證券八千五百萬圓の入札は十二日午後三時申込み締切つたが、應募多く二億三千五百十餘萬圓に達した。落札決定の割引步合は最低八厘五毛、最高八厘九毛、平均八厘七毛である

「上奏」を可決 愈實行運動

捗らぬ救護法實施に 業を煮やした全國方面委員

【東京電報】救護法實施の目鼻がつかぬのに業を煮やした全國二萬の方面委員はいよいよ最後の手段として實施促進を陛下に上奏することに肚を決め、十三日午前十時から日比谷市政會館に代表者大會を開催、各地より二百五十餘名參集し滿場異議なく上奏の件を可決し、實行委員は上奏の手段を執るに至つた責めを負ふて總辭職し背水の陣を敷いて目的貫徹に邁進することを申し合せ正午休憩、直ちに四十名の訪問隊は院內および朝野兩黨を訪び各大臣並に政黨幹部に面會、救護法實施に關する意向を聽取し、その結果により直ちに代表者は一木宮相、牧野內府に面會上奏の手續きを依賴する事になつた

確答なくば けふ上奏 手續を執る

【東京電報】救護法實施促進のため全國方面委員代表者は十三日午前後に亘り大會を開き協議した結果が、過般來實行委員の活動の結果も最早政府は賴むに足らずとし十三日夜の閣議をまつていよいよ請願上奏することとなり、安達內相が閣議より歸宅するを待受け會見し政府の最後の腹を聽取し、確答を得ざる場合は十四日午前十一時市政會館で最後の協議を行ひ上奏の手續きを執ることに決した

警備隊殉職者 賜金增額さる

昨夜閣議で決定 早速霧社事件から適用

【東京電報】從來は陸軍の滿鮮の國境守備隊、鐵道守備隊、警地守備隊にて職務に殉じた場合兵卒一人最高二千六百六十圓程度の賜金を下賜されてゐて、警官の場合に比し甚だ少額なので陸軍では警官と同程度に一時賜金を引上ぐべく折衝中であつたが、いよいよこれを「陸軍部內國境警地警備從事者に對する一時賜金に關する件」の名の下に勅令案とし十三日の閣議の承認を得た。しかして右勅令案を最初に適用されるのは霧社事件戰死者で合計二萬二千三百圓に達し近く第二豫備金より支出される筈

『濟州』と改稱

【濟州島】全羅南道濟州島『城南浦』は今回『濟州』と改稱せられることゝなり、二月十四日付總督府令第四號を以てこの旨公布せられた

けふの兩院(東京電報)

貴族院 本會議は休會、午前十時より著作權法中改正法案特別委員會、午後一時衞生組合法案特別委員會

衆議院 午後一時本會議を開き、勞働小作法案を上程委員附託とし、次いで衆議院議員選擧法施行に關する法律案外十七件を上程、懲罰中犯は延期とならう。午前十時豫算各分科會、減稅法、刑事補償法その他各特別委員會を開く

朝煙佛貨公債 百四十圓見當で 賣却方打電

朝鮮煙草元賣捌會社では豫ての懸案たる公債處分の重役一任の件が十二日の株主總會において決定したが一方公債相場も百四十圓前後に[illegible]いのとで取敢ず上京中の松本[illegible]首局長に對し十二日夜百四十圓見當で賣却交渉方依賴電報を發した

會

財政記者會總會 十三日午後五時から銀松亭で春季總會を開催、幹事改選の結果三田(商工)、[illegible](每申)、山岸(京日)の三氏當選、懇親宴に移り午後七時散會

人

◇西元嘉平次氏(淸津商工會議所會頭)十三日入城本社訪問、朝鮮ホテルに投宿

◇金惠基氏(慶北商業課長)▲上田悅太郎氏(元山實業家)十三日入城何れも常盤旅館へ、數日間滯城

太平漫語

豫算總會久しぶりで政友會の婦人公民權案提出。政府案を繼續して論戰に火蓋が散る。延長五日間に盡すべき論議を盡して、せめてもの罪滅しをすると▲政友會の不徹底として出した『進步案』といふことだが、なるほど政友會としては一大飛躍である▲選擧法の改正案が、これはまた政友會らしくない大改正である。兎も角目的が政府に對抗するにある以上、種々趣向を凝らすもよいが▲但し、政友會といへども永久に政權から見離されたわけではあるまいから、他日政權を握つた場合困らぬだけの用意が肝腎▲大山郁夫氏が治安維持法改正に對する質問としては餘論で長廣舌を揮ひ過ぎて發言を中止された。議長も『横暴』だつたかも知れぬが、大山氏の言論も『横暴』だつたらしい▲ドイツの失業者が一年の間に二百萬から四百九十萬に激增したといはれる。失業者を大量生產する點では世界第一▲五百萬人の失業者ありとすれば、その家族を合せて二千萬人が食へない狀態にあるわけで、朝鮮の總人口に匹敵する▲おそるべき失業者洪水でドイツの現狀は恐らくノアの大洪水以上の慘狀を呈してゐることゝ想像せられる▲ところが、隣のフランスは失業者のないことで世界第一といはれてゐる。兎も角ドイツが失業者國として世界の第一、フランスがこれと反對で世界第一なのである▲日本の不景氣は世界的と井上藏相は簡單に片づけるが、これはドイツ的問題かも知れぬ。井上的口吻は、すくなくともフランスに失敬である▲名譽毀損は申告をまたずして直接司法權の發動で處理することになるといふ。司法權の眼光が一段と光るわけだが、あまり眼つきの惡い司法官ばかりが多くなつて『公序良俗』の方が傷んでも困る

暴風警報

(十三日午後二時三十分仁川觀測所發)

高氣壓に伴ふ季節風にして北風強かるべし 全南、北沿岸を警戒す

日本牽制の爲 露支締盟を提議

ロシアの密使南京で頻に活躍 露支復交形を變ふ

【南京十三日發電】ロシア外交部長リトヴィノフ氏の密使ラロコウチンスキー氏は十一日秘密裡に來京し、直ちに蔣介石氏と會見の上蔣氏の案內にて蔣介石氏の秘書邵力子氏と長時間に亘る會見を遂げたが、又同夜孫科氏の官邸にて政治會議外交委員會の非公式會合あり、蔣氏も列席して、對露問題を協議する處あつた。會議の內容は嚴秘に附されてゐるが、諸情報を綜合するにロシア側は露支復交問題を更に一步進めて露支締盟を提議したもの〻如く、その條件として東支鐵道買收を應諾し滿蒙における日本の勢力牽制に對する援助等を含み支那側に相當有利と見られるもので、ロシアはこれが具體的協議に入るため速かに大使の派遣方を希望し、大使としては陳友仁氏を歡迎する意向を示してゐるといはれてゐる。又蔣介石氏は十三日孫科氏を上海に派し陳友仁氏の入京をまつて、更に對露問題大綱決定が開かるべく、ラロコウチンスキー氏の將來の活躍は支那側の態度何れも注目に値する

衆議院豫算分科會

第一分科會

忠南道廳問題 滿蒙と滿鐵 臺灣霧社事件 可なり質問もはづむ

【東京電報】衆議院豫算委員會第一分科會(外務、司法、拓務)は十三日午前十時半開會、司法行政に關する質疑應答あり、午後零時半休憩、午後一時半再開、午前に引續き司法官吏の綱紀紊亂問題につき押問答あり、次いで朝鮮忠淸南道廳移轉問題に移り、終つて滿蒙問題に入り

滿蒙と滿鐵

▲松岡洋右氏(政) 滿蒙問題の中樞をなす吉會線問題を何故一ケ年間も放置したか

▲松田拓相 外務當局との交渉もあつて延々となつた、然し既に交渉を開始した

▲松岡氏 今回始められた交渉中に吉會線問題も含まれてゐるか

▲松田拓相 含まれてゐない

▲松岡氏 拓相は外相に比して正直でよろしい、然しその重大性を認める吉會線を一年も放置して國民に對しては漠然と交渉を開始したと言ひ乍ら今それが含まれてゐないとは何事であるか。近來滿鐵幹部の頭は營利にのみ傾いてゐる、滿鐵は我が國防軍事上重大な意義を持つものであるから、政府は滿鐵幹部を指導して滿蒙に於ける我が權益の歷史に鑑み五千萬圓や一億の金を出してやつて滿鐵をして大いに進出せしめたら支那の滿鐵包圍計畫など粉碎し得るではないか

▲松田拓相 吉會線のことは新交渉の大綱には含まれてゐるが未だ其處まで行つてゐないのである。滿鐵の經營は飽くまで營利的であり、而して滿蒙問題は頗る重大であるといふだけしか御答へ出來ぬ

▲松岡氏 滿鐵は利益さへ上げればよいと考へるか

▲松田拓相 お答へは六ケ敷いが滿鐵は利益なしでは絕對に引きがれない

霧社事件

次いで小野寺章氏(政)霧社事件につき詳細を聽き質した後

▲小野寺氏 總督に軍隊出動要求權はあるがそれは安寧を維持する範圍といふ制限がある。同胞たる蕃人に對しこれを撲滅するまで軍隊に出動を勞らしたのは越權行爲ではないか

これに對し杉山軍務局長の答辯あり小野寺氏更に激論を擧出す

▲松田拓相 蕃地は特別な取扱ひをしてゐる、今度のやうなことは今迄蕃地に度々あつたことで問題にならぬ。又秩序維持の範圍を超えたものではない

小野寺氏更に事件發生に至る綱紀弛緩につき拓相の責任を追窮するが拓相例によつて逃げる。小野寺氏業を煮やし石塚前總督が妾をつれて島內を視察した寫眞を示し官紀紊亂を責めれば

▲松田拓相 これは嘘であるかどうか知らぬ、或は事實に困たかも知れぬ、よく調査の上お答へする

と答へ、二、三押問答の末午後六時十分散會

第三分科會

五年度歲入缺陷を 稅種別に追窮 太田氏の追擊に 大口氏が助太刀

【東京電報】衆議院豫算委員會第三分科會(大藏省所管)は十三日午前十時四十分開會、太田正孝氏(政)より五年度歲入缺陷六千萬圓の見込みを立てた根據につき各稅別につき鋭く追窮し、十一月末現計と比較の上質問したるに青木主稅局長左の如く答へ正午休憩

一、砂糖消費稅は三百萬圓減では未だ少ないと考へてゐる、織物消費稅は減收六百萬圓以下で濟むと信ずる、酒造稅は見込みと大差なし、法人所得稅、法人營業收益稅が增收となつてゐるのは稅決定の時期變更のため四年度末の分が五年度に繰越されてゐるからである

一、印紙收入の減收見込は少な過ぎたことを認める

再開 【東京電報】午後一時五十分再開、太田正孝氏質疑を繼續し六年度歲入見積りの財政計畫は單に數字を合せたゞけの胡魔化しに過ぎぬときめつけて質問を打切る。代つて大口喜六氏(政)の質問に入り大口氏又五年度歲入缺陷問題を持出し

▲大口氏 この穴埋めに公債を發行するのではないか、太田氏は更に通信收入、森林收入の見込過大を指摘する處あつたが、

▲井上藏相 政府の公約政策は依然として變更することはない、五年度歲入缺陷は豫定された八千萬圓以上はないとの見込みで、あるからそれ以上の缺陷の生じた場合どうするかといふことは考へてゐない

と答へ、又公債を發行せぬならせぬとこの席では つきり斷言され度い

と急所を突けば

と空とぼける。大口氏更に煙草元賣捌營業問題および小賣人に對する手數料引下げに就て問答あり午後五時四十分散會

第四分科會

午後の分 鬪將轡を並べて 海相に詰寄る 安保海相よく逃げて 海軍豫算を終る

【東京電報】十四日の衆議院豫算第四分科會(陸海軍所管)は午前に引續き午後一時十五分再開

▲內田信也氏(政) 昨年六月加藤軍令部長は意見書を發して辭職されたがこの事は海相として如何に思ふか

▲安保海相 行爲の是非善惡のことはお答へを控へたい

▲內田氏 兵力量決定に當りては濱口首相は軍令部の意見を尊重して政府これを決定したといひ海相は先日軍令部と意見合致といはれたが如何

▲安保海相 兩說は眞意に於て大體相違はないと思ふ

押問答は繰返し果しがないので四時十分一旦休憩

再開 四時五十分再開、安保海相より休憩前の留保答辯をなしたに對し

▲內田氏 舊艦だけで千萬圓近くの金が入る、更に造艦、造兵を加へると千數百萬圓を要するとのことであるが、この財源は留保してあるか

▲安保海相 留保してゐない

▲內田氏 留保してないとせば海相は今度の減稅計畫に反對すべきでないか

と攻め立て、質問を打切り。次いで

▲桑原氏(政) 國務たる伏見宮及び奉答文を削除し臨時首相代理が知らないのは如何

▲安保海相 私からお答へすることを差控へたい

▲桑氏 第一次補充計畫の殘りの約六萬噸の建造權利は昭和十一年迄に一部又は全部行使する必要はないか

▲安保海相 當局は出來るなら十一年度前に行使したいと思つてゐる

▲桑氏 次の軍縮會議における發言權のためにも十一年前に殘つた權利を行使する必要あると思ふが如何

▲安保海相 その希望は持つてゐる

海相よく耐ふ

桑氏總括『昭和十一年度前に必要あり』と答辯させんと押問答するが果してなく、砂田重政氏も助太刀に出て突込むが、海相總辭職時期および內容の明答を避ける

▲桑氏 殘りの權利約六萬噸を行使するための財源はあるか

▲安保海相 その時期になれば確かにつくものと信じてゐる

次いで宮脇長吉氏(政)今回の補充計畫が眞に缺陷を補充してゐない點を難詰し、最後に內田氏矢吹次官の先日の答辯が本日の海相の答辯と異なる點を指摘し二三押し問答の後、矢吹次官これを取消し、海軍分科を終り、午後七時五十分散會

第二分科會

安藤氏更に 文相追窮 和衛丸事件で

【東京電報】昨年六月觀艦式に御臨幸を仰いだ際老朽船として少年團に拂下げられた和衛丸に東郷元帥が座乘した責任に就き安藤正純氏は十二日の豫算總會において田中文相に質問したが、更に十三日衆議院豫算第二分科會(文部省所管)においても左の如き質問應答を繰返した

▲安藤氏 本問題に對する田中文相の責任ある答辯を求める

▲田中文相 和衛丸は根本的大修理を施し新船同樣のものとなしたと保證したもので宮內省でも檢査の上航海に不安なしと保證したものである、自分が御召を奏請したのではない

▲安藤氏 直接奏請せぬにしても少年團の監督者たる文相が全く知らぬでは濟むまい

▲田中文相 宮內省のしたことで當時自分は全く知らなかつた、然し船は一萬五千八百圓もかけて大修理を施し充分航海に堪へるものである

安藤氏更に突込んで詰め寄れば田中文相說示になつてやり返し押問答を重ねた

兩氏の難詰

【東京電報】十三日の衆議院豫算第二分科會において政友會の山下谷次氏は國定教科書の誤謬を指摘したる後、九大問題に關し

▲山下氏 九州大學の風早敎授は法學生に過激なる文章を敲せたことから問題を生じ公職を退いたにも拘らず、發行人たる末弘嚴太郞君(東大敎授)は依然その職にある、文部當局はこれを如何に考へるか

と質問したが、野村政務次官は何れも重大問題であるから充分調査の上答へると即答を避けた。又山崎達之輔氏(政)は問題になつた帝大、商大、その他官立學校の豫算繰延問題を捕へ田中文相に迫り、現內閣の財政計畫の無謀と學校敎育に對する無理解を糾彈した

第五分科會

米の買賣と 綱紀問答 農林所管終了

【東京電報】衆議院豫算委員會第五分科會(農林、商工)は十三日午前十時二十五分開會、砂田重政氏(政)と平熊山林局長との間に山林收入見積り過大につき質疑應答あり、正午休憩。午後も砂田氏の質問を繼續した後

▲津雲國利氏(政) 昨年政府が所有米を前後三回に亘り百二十五萬石の拂下げを行つた際、拂下げ發表前に市場にて逸早く買方の吉村に政府の方針が洩れ、そのため一擧破産に瀕してゐた吉村は却つて數百萬圓の巨利を博してゐる。此の時吉村は民政黨中村啓次郞君と連絡があるので政府の方針は直ぐ知れると稱してゐた事實がある。米の買上げが相場師に洩れることは綱紀上由々敷問題である

▲町田農相 七月の第一回五十萬石整理賣却は市場の品薄を補ふものでなかつたため相場は却つて騰貴し、津雲君のいふことゝは反對の結果となつてゐる。吉村と中村君との間に斯かる關係は斷じてない

と辯明し農林省所管の質疑を打切り午後四時半散會

入助の爲教る必ず效く(漢方秘方) リウマチ 神經痛 自宅療法 無料
色々手をつくしても藥をのんでもどうしても治らぬ足腰たゝぬ者の人もふしぎな程よくなるので、河內の漢法秘方として名高くなり澤山の人を全治せしめた良法を自宅出來る樣詳しく人助けの爲無料でお知らせ致す往復ハガキで申込まれよお金はいりません
大阪府下河內布施町 招福號

菊朝顏 品評會用巨大輪種優秀花揃 外に大特賞種苗提供 目錄進呈
大阪市東淀川區上新庄町吹田口 大輪朝顏專門 微笑園

溫熱療法の絕對權威 注意 玩具の好き器械と書物を賣るニセモノ現れた
溫熱瞬間療法 名日本灸の光明
本會の卒業生は無試驗開業が出來る
大日本溫熱療法研究所

實利採卵養雞法 日本家禽研究所長 高橋廣治著 最新版
吾國養雞界空前の一大出版 定價三圓八拾錢 送料十八錢
發行所 養雞之日本社

催眠術 不景氣の打破は先づ健康に
姫路市 洗心會本部

家傳秘方 月やくおくろし 醫學博士小林先生實效證明
大阪市南區高津末廣橋 和田山たつゑ

長春園の花と棋 珍奇の植物・種子球根 (美しき目錄無代進呈) 郵券二錢要す
長春園本店

服 都築商店

珍具 男子專用 三圓 女子專用 二圓
書籍目錄 無代進呈 國民書院

幕旗幟 カタログ送呈 最高の技術 最底の價
林錠之助商店 名古屋市中區常盤町 電話本三二〇八番

社説

教育家の表彰

初等教育家への重大性

紀元節の佳辰に當り、朝鮮總督府では、全鮮各道に亘り、教育功勞者十五氏の表彰を行つた。表彰された各氏は、朝鮮の教育界において、斯界の功績を認められ、各道知事の推薦によつたものである。わが地方で、かうした制度が設けられたのは、大正十一年からで、今回は、第九回目に相當するのであるが、數ある教育家の中で、特に選まれた人々は、極少數であるだけに、被表彰者の名譽に對してわれらは少なからず敬意を表するものである。

◇

人類の向上が文教によることはいふまでもない。從つて文教の業が深遠であり至難であるとともまた當然である。そして精神科學と自然科學の對立は、教育の業をいよ〳〵困難ならしむるに至つた。一方の極は温かい感性、傳統の方面を指し、一方の極は冷たい理性、智性を指してゐる。そして、われらの眼は、一方に教育の神秘を見一方に教育の商品化を見つめてゐるのである。

◇

かうして分裂化して行く文化の大勢にあつて、最も單一的な教育を授け得るのは初等教育であらねばならぬ。被教育者は、幼少年である。彼等は純白である。赤に染めやうと、黒に染めやうと一に指導者の心がけにあり技術にある。そこに初等教育家の樂しみがあり苦勞がある。しかし、教育といふものが國家社會の方針による強制行爲となつた以上、その方針に遵つて行かねばならないから、そこに職業ともすれば教育の機械化、商品化が生じやすいのである。

◇

若し、われらの社會組織の中で最も理想的の天國を求むるならば、誰しも初等學校、幼稚園と答へるであらう。それほど、彼等の世界は純潔、平和、幸福の光輝を放つてゐるのである。そして彼等はその指導者に對して、常に社上至高の尊敬を捧つてゐるのである。假に家庭その他の環境によつて、子供らしさを蝕ばまれてゐるものがあるとしても、彼等の純さは成人のそれとは到底比較すべきでない。であるから指教者の努力は直ちに彼等を征服し得ると見ていゝのである。

◇

教職にある人、これ位の事は元より百も承知の筈である。それでゐて、日夜黽勉の心を失はないとは蓋し容易なとでないのである。なぜといふに教育家は、彼自身社會的に獨立した存在であり、一般の社會人と共に多くの煩はしさを有つて、生活線上に戰つてゐるのである。貧困、不平、誘惑などゝ戰ひながら、しかも神の如き兒童を指導して行かねばならないのである。

◇

わが地方における教育の業は、内地のそれとは歴史と内容を大いにことにしてゐるのである。勿論教育の大本は同一であるけれども、言語風習をことにしてゐた同胞の子弟を教養するのであるから、難中の難業である。今回表彰された人々の中には公私立中等學校及學校關係者としての人も見受けられるが、普通學校方面の教育家が多數を占めてゐるのは、本府學務當局において、朝鮮人教育の難事に對する功勞を重點的にされたものとして、われらも總督府當局の意圖を充分に察知することが出來るのである。

議會に提出された

請願建議其他

地方的各事項を網羅　例に依つて盛澤山

【東京】今議會に提出された請願、建議、質問案は例によつて今月までおびたゞしき多數に達しその内容も各方面にわたつてゐるすなはち大は政友會員提出の幣原首相臨時代理問題に關連する濱口首相責任問題の問責決議案に野黨、無産、無所屬議員連名の教育費國庫負擔確立統一、經濟的困難、國民精神作興、農漁山村救濟に關する各質問より、小は商賈人の提案かと思はれる學生および兒童の紡紗洋服着用禁止の請願に至るまで、種々雜多である。今これ等の中より目に沿いたものを列擧すれば上記の外左の如きものがある

一、急行列車の停車驛（離獄）
一、地方の鐵道敷設一、特別急行列車運轉
一、停車場設置一、鐵道工事促進一、鐵道沿線に於ける農作物被害賠償
一、港灣修築促成一、道路事業の官營
一、肥藤線八代、吉松間の嶮しき隧道に乘客の迷惑を除去するためこの間だけ電化せよ
一、鐵道連絡航路開設一、警愚者
一、納稅制限法制定
一、國立公園設定一、產兒調節
一、海陸軍擴張國策一、醫療普及
一、社會事業助長獎勵一、特務官の待遇改善
一、神社奉祀一、同昇格
一、家祿賞典祿給與未濟に關する法律案
一、公娼制度廢止一、河川改修
一、日支定期飛行開始（質問）一、朝海大鐵事に關する一、足尾銅山鑛烟被害に關する一、功勞者制位の制限（以上請願）一、金鵄勳章年金改正一、國旗掲揚及取扱に關する一、未成年者禁酒法維持の一、同禁酒法反對一、三郵便局設置一、恩給法改正一、官吏減俸一、服務法制定一、神社昇格一、登記所出張所設置一、區裁判所出張所設置一、國立公園設置一、發電地指定取締法制定一、宗教法制定
一、一時賜金賄兵に關し恩給法改正
一、御發刊取扱取締法制定
一、地久節を祭日として追加する
一、自作農創設維持資金の利子補給及中間搾取防止制定
一、公民主義教育反對
一、准教員に對し恩給支給
一、神社建設
一、醫藥分業實施
一、元屯田兵恩給に關する件

大調査會

豫算通過と共に着手　調査項目の主なもの

【東京電報】政府は行政および財政調査機關の新設に伴ふ經費を明年度豫算に計上してゐるが、豫算の成立を待つていよ〳〵同調査會を新設、調査に着手することゝなる筈であるが、會長には濱口首相、副會長には藏相および内相を充て、委員として關係閣僚、内閣書記官長および貴衆兩院議員中より詮衡するの模様で、調査項目は大體次の如し

行政財政整理

局課併合整理、調査會整理、冗員淘汰、恩給法改正、機密費整理、補助費整理、繼續費整理、特別會計整理

稅制整理

所得稅累進率の改正、相續稅及び資本利子稅率の改正、間接稅輕減、家屋稅及び戸數割の輕減雜種稅の減免

農漁山村救濟

野黨より決議案　衆院に提出せらる

【東京電報】政友會は十二日午前十一時院内に政務調査會を開き農漁、山村救濟に關する決議案を討議決定、直に幹部の承認を得たので鳩山、名川、板谷三氏提出者となり、所屬代議士全部の賛成署名を得て衆議院に提出した。決議案内容左の如し

決議案

前代未聞の不況に依り繭價、農產物及漁獲物の暴落に際會し地方農漁山村民の收入極度に減退し、加ふるに全國一萬三千有餘の農漁村における金融全く梗塞され幾多の無盡中止となりたる各種貯金の引出をもつてするもなほ公租公課の滯納者著しく、役場員、小學校教員等の俸給支拂不能に陷入り、到るところ私設モラトリアム出現し、特に自治機關の破壞に瀕するもの尠からず、今や我國家組織の中堅たる多數農漁村民は根底よりその生業を倒壞せられんとしつゝある情狀なり、然るに政府は專ら大資本家、大企業者等の救濟のみに汲々として三千有餘萬を數ふる農漁村民の窮狀に對し何等の方途を講ぜざるものゝ如し、政府は宜しく速に農漁村民の金融復活の方途を圖て農漁村の經濟產業振興の政策を確立すべし

右決議す

佛伊海軍交涉　行詰りの姿

英國のクレーギ氏の斡旋も見込みが薄い

【パリ十一日發電】昨年末佛伊海軍交涉の斡旋に盡力した英國外務省の軍縮通クレーギ氏は十一、十二兩日佛外務省においてフランス側の軍縮交涉當事者たるマッシグリ氏と長時間に亘り熱心な議論を掲げた、クレーギ氏今回の訪佛の底意は佛建艦案の議會提出に際し佛伊間に何等かの新妥協點を發見し最近漸く激化の兆ある建艦競爭の機運を挫かんとするものとし各方面から期待されてゐたが、マッシグリ氏との會談の結果は何等進展なく早くも行詰つてしまつた。即ちクレーギ氏は先づ問題の二萬三千噸級新式巡洋艦の建造計畫撤更を要望したが、マッシグリ氏はこれに應ぜず、佛の輿論もまた硬化しエコー・ド・パリ紙は

『最近佛國が二萬六千屯を建造せる間に伊國は五萬四千屯の艦艇を進水せしめた、英國はクレーギ氏を派遣し佛伊交涉再開促進を圖らんとしてゐるが、佛國としては遲れたる建艦に就き自から譲るところがなくてはならぬ』

全國失業者　卅五萬餘人

十一月一日現在

【東京電報】内務省社會局發表＝全國失業狀況推定月報に依れば昨年十一月一日現在の全國失業者は三十五萬二百六十五人で同十月の三十七萬四千百四十人に比し二萬三千八百七十五人の減少を示し失業率にては五、〇八パーセントで前月の五、三九パーセントに比し〇、三一パーセントの減少である。この減少は東京府下の失業者數が國勢調査の結果と推定數との間に六萬以上の開きがあつたこと發見され、これを訂正した結果でこの減少をもつて失業狀況の好轉とは斷じ得ないものである

鄕土片々

◇當らぬ八卦　大道易者の成れの果、易を立てゝは泥棒かせぎをしてゐた愛媛生れ北堀貢（二）が大阪西淀川區浦島町和田操方へ忍び込んだところを御用となる

◇大金飛込む　東京深川區猿江町二ノ五森田萬次郎（？）こといふ爺さんは所持の四枚の債券がみんな五千圓當つてこの不景氣に思ひがけなく金二萬圓也が轉がり込んでホク〳〵

◇五錢の附馬　廣島市猿猴町岡本うどん屋で金谷正夫（二）がうどん代五錢を支拂らず岡本がついてゆくと金谷は途中で突然カミソリをふるつて岡本をきりつけ重傷を負はし捕まる

◇泥棒の足跡　千葉縣香取郡滑川町柏子商店へ賊が忍びいつた跡に巡査が雪の上に點々足あとが殘つてゐるのを辿つて半里ほど追跡して難なく逮捕

高興消防年末夜警

例年の通り高興消防組は年中行事の一として昨今の火災季節に際し高興郡警察と連絡し八日から十六日迄一班七名宛出動午後九時から翌朝六時迄嚴重歲末夜警を行つてゐる（高興）

金剛山航空紀行（六）

前田寛

嶮しい事に、何といつても今回は京城を出てゝ一時間と五分前後で金剛山へついて、山中を二十何分間とんで歸つて來たのだ。地上の行程ならば數日を要するところを飛行機で二十數分、十五、六里をとんでゐる。そして内金剛と南金剛とは全部とんで、その上東金剛の一部をも極めた事とて、先々金剛山の空の旅の目的は達し得たと稱してもよろしく、一同明るき談笑の間に午後一時二分無事プロペラの音も輕やかに汝矣島飛行場に着陸したのであつた。それから支所長室で京日佐藤記者の來訪により一同テーブルを圍んで座談會をひらいた次第であつた。

空中から見たいろ〳〵の感想は他日にゆづつて引きつゞいて余は雜行であつた第二回の金剛山空中訪問の一ぶ始終を書きとゞめておきたいのである。

第三回の金剛山空中探勝飛行は十一月二日を待つて決行せられることとなつた。そして今度は外金剛から海岸方面を第一目的に計畫せられたのであつたなは今回の行は、突如その日の朝に決定したのであるから、新聞社その他も、一切何等を、知るひまもなく又知らせなかつた筈である公表であるかと思はれる。その前日は、土曜日であり、二日三日とつゞいての休日であるため、余は家族をつれて、平壤、鎭南浦、二浦の周遊を企圖してゐてすでに平壤にゐる親友K君にもその由電話で話してゐたのであつたが、退廳間際になつて佐藤航空官から、明日の天氣次第で三回目の金剛山飛行をするからその積りでゐるやうにとの電話がかゝり、急に自分の計畫は中止した樣な次第であつた。

今回は兎に角、外金剛から海岸へも出るからと思ひヒルム買ひに本町へ出馬して、金剛山の明日の天氣や如何と思ひつゝも、風邪心にして星のまたゝく夜の空を眺めつゝ歸宅して、寢についた。妻子三人には、明日の旅行がはりに、飛行場につれてゆく事にして、折からその夜宴料亭で宴會中の佐藤航空官に電話して、氏の内諾をも得たのであつた。

かくして十一月一日の夜も明くれば、二日の日曜日。京城は天高く晴れて、寒氣強く、少しく風はあつたが、申し分のない飛行日和のやうに思はれたので、一家外出や如何と思つてゐると、色よい通知でも來たのか、約束の時間に佐藤航空官から電話がかゝつて來ていよ〳〵決行といふしらせ。間もなくいつもの如く自動車を驅つて、氏が來せられたので家族も一緒にその車にのつて朝九時近くに汝矣島に着いたのであつた。家族を飛行場に伴ふに到つたのは余の長女の六才であるが『お父さんあの高い處を飛んでゐる飛行機に人がどうしてのるの』なんかと奇問を發するので謎の事これも飛行機を知らぬ結果であるからと思ひ子供に航空機を理解せしむるのも一つの目的であつたのだ。そして實は、飛行機にのせて賊かうとまでは考へてゐなかつたのであつた。

飛行場の御留守の方々の御好意もあつて、余等が金剛山方面へ出發したあとで、余の家族三人も、其爲にわざ〳〵飛行機をとばしてもらひ京城の上空および附近を、十一分間とばして賊いたとの事。折から又、來場してゐた例の木ノ島嘉館の西房氏も、序に同乘された由で、内わばかりでの四人で遊覽飛行をしたわけである。餘談になるが、これで子供二人を入れて一家四人完全に、飛行機を知ることが出來たのを喜んでゐる次第である。

話がわき道に逸つたが、とにかく、佐藤航空官と、余一家をのせる車が飛行場につくや、間もなく何時もの『J・C・B・K・O』機は、格納庫から、ひき出されて、プロペラの音も氣持ちよく、すでにエンジンは廻つてゐる。金剛山からの天候通知は、内金剛霽れ、風少く、外金剛雲可成あり、風速十米位とのこと。申し分のない通知ではないにしろ、すでに十一月にはいつた、今日をのがしたら、今年は駄目になりはせぬかといふやうな氣持ちも手傳つて、とにかく、決行することに決定せられ、九時四十分すでに左の顏觸をもつて搭乘したのであつた。全員七名。改裝新機しく雄圖を胸に搖いたが、計らずも、ひどいあらしに遭遇したその受難の航空の縮圖物は、常にそこに繰り擴げられやうとしてゐたのであつた。

第三回目の金剛山空中訪問の、わがFokker機 J・C・B・K・O は、颯々たる勇姿を飛行場の一隅に横へて、今やプロペラの音高く、止木をぬくばかりに待ち構へてゐる

（前）佐久間機關士　佐藤航空官　鈴島操縱士　一徳留所長（door）

（後）筆者　大西本社員　國分日活技師（撮影機）

のだ。かくて一同の用意もよく、九時五十分止木はぬかれた。機は場内を滑走の上、フワリと地面を離れて、寶來湖の空から、漢江本流に出やうとする時、俄にプロペラの響きが小さくなつて、機體は下げ揚となつた。

『どうしたのか』と問ふと佐久間機關士が油隙計に不審の點があるから、點檢の爲一應着陸するとの事。飛ぶこと僅に五分。九時五十五分に着陸して早速佐久間機關士を中心に、場の技術の係の人が三四人かゝつて、エンジンカバーをとつて點檢にかゝつた。點檢結果のスプリング折損の疑ひがあつたとの事であつたが、少しかたかつた外、別に大した異狀もなく、少しく手當の上、再び點機部を組立て、カバーをとりつけて、油隙計の機能に疑問の點がなくなるや、時に十時十八分である。機外に見送る人々が『もういゝいでですか』とよびかくると機内から『よろしい』と合圖して、今や止木はぬかれる。忽ちきしる車輪の響き。プロペラの音高く場の空氣をゆるがせつゝ『では行つて來ます』『一路御無事に』……言ふものもきくものも目と目の合圖。早、場内に帽子ふる人も僅のやうに見えて、機は、京城新發電所のあたりをめぐるや、機首を擁浦の方面にむけた。

金剛山航空紀行寫眞（其三）前景は東山仙遊館の附近・中景は世尊館の一帶・遠景は觀音連峰左上方の峯影切れになつてゐるところは六仙兩館である・左方機翼の下方深谷は歸源深谷・同近く觀音連峰の一部を見る正に天下の壯觀！

日英船の　打擊甚大

米華合辦汽船會社設立の計畫

【上海十二日發電】交通部とダラー汽船間に交渉中の米華合辦太平洋汽船會社設立問題はその後着々と歩を進めてゐる模様で、元來ダラー汽船側では太平洋航路の貨物を減すため苦境に直面せる折から、でもあり、殆んど無償で汽船を提供し支那沿岸貿易および長江航路に使用すると共に自己の太平洋航路の培養線とする考へであり、又これによつて日英船を支那沿岸および揚子江から驅逐せんとし、若しこれが出來なくとも支那航船法の下に船舶を支那に有する船舶のみが支那沿岸貿易に從事するとの立前を治外法權交渉に利用せんとするこんたんで、その實現の可能性は十分あるものと見られ、實現の曉は日英の受ける打擊は甚大である

鮮米運賃

割引中止

プール側の反對運動で

朝鐵および湖南汽船が鮮米プールに對抗して計畫した朝鐵、局鐵、湖南三社連帶輸送による群山經由の阪神中國向移出米運賃の割引率引上問題はその後プール側の猛烈なる反對運動のため遂に計畫を中止することになつたが、右計畫實現難により朝鐵、湖南共相當の打擊は免れぬ模様である

取引停止
不詳　京城府櫻井町一ノ三二　日下部商店

大谷光演師

ビクトリアを御買上

新フォードのビクトリア型は入荷以來、所謂オーナー ドライバー間に非常なセンセーションを捲き起してゐるが、去る一月廿三日には滯京中の東本願寺法主大谷光演師は態々横濱子安の日本フォード自動車株式會社を訪問、支配人コップ氏と會見の上買物につき説くビクトリア型の説明を聞き『これは實によい。高級車にも敗けない』と激賞した上、その場で註文をとりきめた。

このビクトリア型をはじめフォード會社が最近發表各種のデラックス型は從來中級車を望んでゐた人の需要がありこの方面における、同社向後の發展は著明らしいものと見られてゐる。

昭和珍談くらべ

◇…商賣はその道〳〵に應じて隨分珍妙な樂屋話があるもので、フロリダ舞踏場のダンサー山本雪子さんの話によると、ダンサーの中には素晴しく好男子で取卷連から『伯爵々々』と※られてゐる若様と懇意な仲に陷ち

◇…女のすべてを捧げて晴れの結婚式を幻に描いてゐたところ、その若様は飛んだ食はせ者で實は床屋の職人だつたといふ悲劇や、列車ボーイと知らずに神戸へ驅落ちしたダンサー君もあるとか

◇…また新橋藝妓松の家後千代さんの話では、最近胸のスクやうな事があつたといふ、それは或る外國の地位高いお客をもてなす爲めに、金をタンマリ出すからと何を折つた人があつたが

◇…その場に招かれた十人ばかりの若い藝妓衆が一人として『O・K』と言はなかつたとのこと、何がさて、以上の話は何れ劣らぬ耳寄りな話だが、今度講談俱樂部三月號に

◇…『私の職業秘錄』といふので右の他、映畫監督、美容師、觀相家、看守長、船長、運轉手等々それ〴〵の職業人が、とつておきの内證話を公開してゐるが、近頃面白い讀物ではある。

フォード製作の

トーキーを上映

十二、三日頃朝日講堂で

日本フォード社に關東一府三縣のフォード、ディーラー主催により既報の如く今月十一日より五日間上野不忍池畔產業館においてフォード車の展覽會を開催するがこの開期中十二、十三兩日を選んで朝日講堂においてフォード自動車製作の實況を特にトーキー仕掛にて上映する事と決定した。

該トーキーは特にフォード會社が日本に宣傳する爲說明役として日本人を使用して居るので本邦人にも極めて理解しやすく出來て居る。

◇株　式◇

大株短期引跡

大　新　四十七圓二（卅錢安）
鐘　新　六十五圓二（五十錢安）
日　產　十九圓八（廿錢安）
東　新　百十四圓二（八十錢安）

東株短期後場引

	引	高値	安値
東新	一四〇	一四六	一四〇

◇期　米◇

各地期米後場止

下關一七、二九▲桑名十一番一七、一七十二番一七、一八▲名古屋七四六▲金澤七、五〇▲熊本六、四五

▲大阪最終約定七十三錢　一錢安

仁川期米本玉表

當限賣方　丸冨六〇〇丸ウ五〇〇丸大三〇〇丸マ三〇〇金メ一七〇〇
同　買方　丸三、〇〇〇丸ス二〇〇丸玉二〇〇
中限賣方　丸大三、七〇〇丸玉一四丸マ三〇〇金メ七、四〇〇
同　買方　丸冨一、六〇〇丸ウ九六〇〇丸三〇〇丸ス一、四〇〇
先限賣方　丸一、八〇〇丸大六、九〇〇丸玉三〇〇丸マ五〇〇金メ二、五〇〇
同　買方　丸冨七、八〇〇丸ウ一四〇〇丸ス二、七〇〇

仁川穀物出入（十三日）

驛着
籾（叺）　九、一〇
玄米（叺）　二九、〇三
白米（叺）　二五、五六
大豆（叺）　九、七四六
移出
玄米（叺）　三、六一
白米（叺）　八、一〇九
大豆（叺）　一、六六六

男女防疫用ゴム
サック
本邦唯一の精良品
丁子堂

凍傷（しもやけ）に
アスター
「アスター」は一般皮膚病のみならず凍傷（しもやけ）にも卓越したる效驗を有し、少量の塗擦によつて、愉快にかゆみを制止し、速に治癒に向はしむ。
包裝　約一〇瓦入〇、三五　約四〇瓦入一、〇〇　チューブ入〇、五〇　特大約五〇〇瓦入
各地の薬店にあり

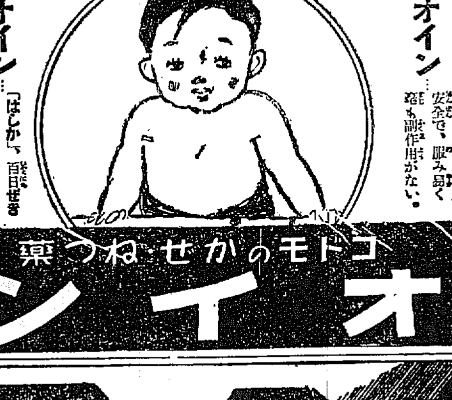

オイン…「はしか」、百日ぜき肺炎等に卓効あり
山口醫學士の處方
稲垣醫學士有効證明
オイン…七歳以下のかぜねつに一番ヨクキク
オイン…安全で、服み易く些も副作用がない。
價　廿錢より一圓迄・各藥店にあり
コドモのかぜねつ藥
オイン

島村醫學博士證明
いまなをるはぐすり
今治水
ドンナ齒痛モスグトマル
各藥店に販賣す
定價　二十錢　五十錢

キッコーマン醬油
景品付大賣出
景品は一樽毎に味の素一函（十五瓦小罐二個入　美麗化粧函）
區域　東海道豐橋以西關西朝鮮
期間　二月五日より
宮内省御用達　野田醬油株式會社

咸鏡南道

府民諸君の批判を仰ぐ
咸興の電氣問題に當面し
松村榮三郎

電氣府營問題の突發以來期成會側から『咸興を賣る公敵』とせられ非難攻撃の中心に置れて經過を靜觀しつゝあつた松村榮三郎氏は十一日左の聲明書を發表した（咸興）

◇抑も電氣公營の本質なるや一般生活の安定と民衆福利の増進を期するに外ならざるものにして若しこの目的に副はざらんか反て負擔を過重ならしめ惹てその發展を阻害するの例實に少しとせず、要は事業上の採算を基礎とし其地諸般の實情に鑑み究めて合理的に之を決行せざる可からざる重大問題にして爲政者當局の存する所亦こゝにある可く各地大小の都市今尚是を決行し能はざる所以の者亦理由に外ならざる可くと存じ候

◇今咸興府營論を生むに至りたる五老里水力電氣問題たるや府外咸州郡所在水利組合の水路を迂回變更し落差を造て發電事業の計畫をなさんとするものにして昭和四年以來の昔川咸興郡守は此天惠を利用し附近一帶の電化を圖る可く盛にこれを高唱し斷へず各新聞を通じて企業者を踏め殆んど疑義を忘れて普及に努められたる事實は今尚府民の記憶に新たなる所と存じ候

然るに當時一の企業希望者なく一般亦顧る者無く寧ろ一人のこれを口にする者すらなく爾來殆んど其存在を忘れて今日に至りたるの事實是に府民諸君の均しく首肯せらるゝ所と存候、

◇於是小生は此大興の資源徒らに死藏せられん事の如何に土地經濟上の大損失なるかを思惟すると共に是をこの儘擲棄するに忍びず起て內地資本家の提携を當め水電が建設して一隅の化學工業會社を創設し努力以て咸興一帶の工業化を計畫したる次第に候、咸興市內の電氣は大興電氣配給株なるが故に之に對して送電するか又はこれと合流するの外他に方法を有せず然かも兩社經由の配電はその採算上甚だ要望の料金に副はんこと至難なるを以て終にこれと合流するの外良策なきを覺り茲に咸興に創設せんとする新事業會社なるが故に與電に合併せんとは地元を重んずる所以にあらざる可くを思ひ與電支店分離の折衝久しきを重ね小資本の誤解を讃めたる儀に有之候

◇當初電氣の公營に付ても全然介意せざりしに非ざりしも時恰も井上面長時代に於て電氣の公營方針を決定し三三商議員各地出張調査の結果其地は公營當に莫大の損失を負擔し其市人口十萬を有する某地に於て僅且つ公營後の業績良好ならざる而已ならず民營にして收支相償ふも公營必ずしも有利ならざるの理由と本府亦起債認許の見込なきを知ると共に終に咸興の公營方針を斷念したる直後の時代に在り而かも水電の建設費に加へ興電支店の買收價格を加へたる莫大なる起債の認可を得ん事は釜山其の他の實例に徵し到底至難なる可きを信ずると共に現在咸興に於ける僅々五百キロ未滿の電力需用に對し夜間剩餘の千五百キロと晝間二千キロの動力に對しては公營として經營する事を得ざる事業會社に拋て之を消化せしむるの外良策なく餘力を以て土地一帶の電化と低廉動力の料金低下をなさしめ共存共榮を府營論迄の助長に資す可き兩得の大策なりとの確信に出たる物にしてこの觀念こそ咸興の發展と福利を目的とせる愛府觀念の發露に外ならず候

◇顧みれば府營問題以來更に一ヶ月北間期成會委員諸氏の熱誠たる努力は眞に愛府至誠の迸る所實に敬意に堪へず惜むらくは曾て一回の基礎計數の公示せらるゝものなく咸興現在の實情研究に次で府營遂行の果して市民に如何たる利益を齎すかの數も重要點に至ては否として殆んど其消息すら知らふを得ざるに至ては遺憾の極に堪へざる所と存候

◇茲に物産會社礎上各新聞記者諸君の列席の際發表行諸君に明言せる如く府營その物に對し小生は決して反對意見を有せず現在府營の有利にして速營の現實を見るものとせば之に背きてことを敢行せんとするものに無之而已ならず是迄の即その經過も縦め擧て之切は共同者の諒解を縦め擧て之を府民に提供し共に府營の速成に盡す可きも若し不幸にして府營の速現を見る能はずとせば此天惠の資源を徒らに埋藏せんことは所謂天物を暴殄する物に等しく實に府の大進運を阻止するに至る可き重大問題たるが故に從々民力の涵養を待て後日府營可能の時至當價格に於て買收する事を阻止して土地の發展を抑ゆることなく共にこれが設立に援助力せられん事を懇望し茲に誠を披瀝して同意を諧めたるも委員諸氏の諒解を得るに至らず終に別稿き市民大會を開催するに至りたるの儀は實に痛惜に堪へざる所に御座候

◇顧れば公職に就く爰に數年付て一日の此地進展を希はざるの日なし今や圖らずも公益を害する物として一部の非難を受くるに至り候儀は實に恨事に堪へざる而已ならずその何が故に公益を害せる者なるや吾に不可解に堪へず候

今や府營々定以來半年に垂たず山積他山の諸問題一として實施するの財源なく府る形而上の而目すら尚且つ聖ふるを得ず而かも僅かに四十萬圓の借款に對し常に負擔の過重に泣く現在の咸興に在て此莫大の起債に堪て殊更に之を先決實行するの得失利害は暫く措き今假りに起債認可の方針を見るとも實際の經營に移るの日は恐らく數年を要するを疑はず若し夫れ實現の不可能なりとせんか一方電燈動力料金の低減を行ひ併て土地勃興の源泉となる可き新事業を抑止し一面農家々庭の電力利用の福業を失はしめさきだに極度の窮乏に泣ける農民の福利増進を妨ぐる重大の結果は實に府民の熟慮深々す可き大要件と存候（下略）

元山港凍る 珍らしい事

滅多に氷つたことがないので不凍港として威張つてゐた元山港が今年になつて度々凍り出入船舶に不意打ちを喰らはして驚かしてゐたが十一日は前夜の寒氣で港內は堅氷に鎖されこれが爲め折柄入港して來た漁船は船腹に大穴をあけられて沈沒しこの外三隻の手繰船が船腹に何れも大損傷を受け辛うじて沈沒を免かれたといふ椿事を惹起した、しかしこの結氷も三年前元山里の海面が一帶に凍り高麗まで牛馬車が通じたことに比すると何んでもない凍り方ではあるが今度のやうに船舶が沈沒したり損傷を蒙つたりしたことは滅多に無かつたとのことである（元山）

咸興漫談錄
萬歲橋架橋・競馬倶樂部 飛行場の新設と運動場……

或日咸興府尹室での漫談錄である

府尹…統計をひろげながら『咸興の兩喇叭八個所で もつとも人出の少い筈の十一月に調査したのだがね。咸興に出入する人數が平日で二萬二千三百八十三人、市日には四萬二千百七十六人といふ恐ろしい數字を示してゐる。萬歲橋だけにしても平日一萬三百二十九人、市日に二萬二千八百九十七人、平均に見ても一萬六千人からの出入で一年間には六百萬人があの假橋を通つた譯だ…全鮮にも一寸比類のない交通量の多い橋だよ

……これを君一人から三錢づゝ渡橋賃を取れば年十八萬圓、二年經たぬ內にあの新萬歲橋は出來て仕舞ふ譯だね……こんな數字を考へると國から作つて貰はずに府で架けたらよかつたね…府債は八九萬圓だから府民は一文も負擔せずに濟む……』

記者『萬歲橋府營期成會を作つちやどうだらう……』

府尹『大にやるべしだね…市場の使用料なんてケチ臭い事を言はずに』

記者『府廳舍は建ちますか』

府尹『建つ事になつて居ますがね……』とこの問題に就いては聊く論ずる處あるもの如く多くを言はずこの時咸南競馬倶樂部設立企人の九貫政二君が加はる

九貫『四百株二萬圓、半額拂込の競馬倶樂部を組織することになりまして近々創立總會を開く段取りになりました。明年六百米內外は運動場にする計畫で特に御諒解を願ひ度い と存じまして…』

府尹『無論運動場を兼ねる必要があり、地上飛行場設置の急も迫つて居るからその外部を飛行場にせねばいけぬ。飛行場には軍部からの補助もあり道費にも土地から出させたらよからう……』

九貫『飛行場に軍部の補助があるとは初耳です何處かで具體的に調査する方法はありませんか』

府尹『西尾大尉が航空の關係で奔走してゐるから必要なら來て貰つてもいゝでせう……』

記者『株式會社咸南競馬倶樂部社長九貫政二ですかな……』

九貫『いや當分は組合組織で競馬法の實施後社團法人に改めるつもりです』

府尹『一寸待つた。競馬もやり運動場も含み航空部もありとすれば組織上社長は府尹でないといかぬ……三萬圓位の株は僕の斡旋で許させるから君が社長なんて特許權侵害だ……』

九貫君は總構な話を承つて總會を延期してもいゝから調査を急ぎたいと意んで去る。これで咸興の運動場問題もやつと目鼻がついた形だ（咸興）

咸興府內の交通量調査

咸興府內の交通量調査。二月四日この日終日小雪降る。鼠警通りで日出から日沒までの調査である。▲人一萬二千百二十八人▲自轉車二千五百五十輛▲自動車百二十九台▲荷六十八台▲牛馬車八百六十九輛▲牛馬二十二頭▲荷車九台▲荷物自動車五台 これは平日、しかもふり返した雪の當日であるから四溫日和の人出はまだ多い筈である（咸興）

元山珠算競技會

元山商業學校の第三回珠算競技會は十日正午十時から同校で開催午前中は豫選午後から本競技を行ひ左記の如き良好な成績を納めて午後二時半終了した（元山）

一二年綜合算一等金英完（二年）二等朴仁福（同）三等南國鎬（同）暗算一等栗田龍次（四年）二等森本鋼太郎（同）三等魏榮煥（三年）讀上算一等朴台桂（三年）二等金相參（四年）三等秋山秀夫（四年）掛算一等洪一源（三年）二等崔得俊（四年）三等栗田仁哉（四年）見取算一等崔得俊（四年）二等洪一源（三年）三等西村勞三（五年）割算一等森本鋼太郎（四年）二等西村（五年）三等金元述（四年）開平算一等金元述（四年）二等洪一源（三年）三等栗田（四年）綜合算一等崔得俊（四年）二等大岡武雄（五年）三等西村（五年）

湖南かるた大會 上は入賞者左から一等竹田、二等武田、三等今村、四等吉村の各選手、下は會場

咸興青訓の所旗樹立式

十一日咸興青年訓練所では咸興通信競技會場で所旗樹立式を擧行した。寫眞は新所旗樹立式を朗讀する安藤主事（咸興）

悪戯か正氣か 拔身の日本刀で脅迫

醉つ拂つた揚句の悪戯かそれとも正氣の沙汰か去る三十一日の午前四時頃咸興花咲町の貸座敷花咲町の鈴川樓、由良之助、玉川樓の三軒に高塀を乘り越へ拔身の日本刀をつきつけて『金を出せ』と脅かし廻つた三甫縣生れ咸州郡川西面高陽里居住の東鶴男といふ男は前科が祟つて強盜未遂の罪で十二日檢事局送りとなつた

京畿道

寺町校の天井墜つ 六年の少女負傷す

十二日午前十時五十分頃、寺町小學校六年生が授業中天井の飾り直徑一尺五寸位のものが突然落下し早瀬井すみ子（一二）に當つて負傷するに至つた、同建物は三年以前に新築したものであるが學校の天井が落下して兒童を負傷せしめたことは珍しいとである（仁川）

度量衡器取締

仁川署では十、十一の兩日外勤非番員全部を召集し正午から午後五時まで府內の度量衡器の取締を行つたが取締戸數四百三戸、件數千七百六十三件でその內不正品は度器三十件量器七十三件衡器八十三件計百八十三件、總數の一割以上におよび甚だしきもの七件は告發しその他は廢棄または修理を命じたが殊用桝に米糠が附着し桝目に影響あるものもあつたので府內糧米業者および穀物業者に對し十三日一齊に桝の洗滌を行はしめ十四日に檢査を行ふことになつた（仁川）

矯風會の施米

キリスト教婦人矯風會仁川支部では府內貧民に白米四石を施與することゝなり十六日午前十時から十二時まで花本里、十二時から二時まで牛角里、二時から四時まで花町の部所で一人當り約九合宛を分配する（仁川）

慶尙南道

洛東江架橋實現の反響
釜山商工會議所で 產業交通調査開始

東洋一の人道橋といはれる洛東江の架橋實現は關係地方をはじめ各方面に多大の反響を與へてゐるが經濟的にも密接な關係を有する釜山においても架橋完成後における交通網の整備に伴ふ一般物資の集散に注意が拂はれ特に商工會議所では釜山背面の商圈充實のため金海昌原馬山昌寧の各府郡における產業の交通について調査を開始することゝなつた（釜山）

綿糸加工組合設置

最近釜山府內の地下手工業メリヤス製造業者間には生產費の點において內地品および新義州、平壤方面より移入される生產品に壓迫され市況不振に陥つた結果一ヶ年三百二十四萬圓の生產額に達する慶北の商業繁榮の計畫をたて道內機業家を網羅した綿糸加工組合を組織し共同作業と原料糸の供給を計ることを主眼とし生產の低資を圖つて內地その他より移入される樹品の停止に當らんとする計畫をたて西村良作、米倉清三郎、村上富五郎その他數氏が發起人となり十二日府廳に會し組合設置の協議をした（釜山）

海面埋立の土石調査

釜山府では六年度より三ヶ年の繼續事業として例の牧の島架橋およびに北濱沿岸埋立事業約二萬七千坪の公有水面埋立に要する十萬立坪の土石を採取するにあたつて運搬に便利な採掘地を物色中であるが一時問題となつた大新町瀛州洞間を連絡する中間山地の掘鑿は經費と地形の關係より實現不可能に決定し現在では牧の島靑鶴洞の山地を調査中である（釜山）

釜山府は五萬圓支出 洛東橋架橋に

洛東江架橋の總工費九十五萬圓は國庫と道地方費にて八十萬圓を支出し殘額は釜山、金海、昌原、馬山の各府郡にて分擔することに內定したが釜山府では十一日午後一時より府協議會員の懇談會を開催して協議した結果道地方費に對する寄附の形式をもつて兩期に五萬圓を支出することに決定した

出動人員廿二萬
延長二千二百九十四里 一億九千八百廿二萬六千匹 この數字は何？

昨年中慶南の官民が協力して退治した松毛虫の總數は實に一億九千八百二十二萬六千匹といふ驚くべき數字となり假りに一匹平均の體長を一寸五分とすれば三千二百九十四里餘となつて釜山と新義州の間を十回往復する距離に相當し毛虫退治に努力した延人員は二十二萬一千二百八十七人となり一個師團の人員を常時一萬人とすれば十一個師團を動かしたことゝなる、經費も隨分かゝつてゐるが松毛虫の利用法はないものか……と小林山林課長は語つてゐた（釜山）

功勞者表彰

釜山警察署では去る十一日の紀元節祝日にあたり全署員の祝賀式後昨年中の功勞署員である警部補以下各巡査部長および巡査左記十二名に對し吉市署長よりそれぐ\表彰するところがあつた（釜山）

湯川警部補、三好警部補、坂本部長、松港部長、森田部長、赤木部長、山田部長、寺西、小野、長尾、李在馨、朴永瑞各巡査

辭令

南海普訓 金在贊 釜山第三東普訓

彦陽普訓 李命出 釜山牛西普訓

贋造五十錢發見

十一日午後三時過ぎ釜山辨天町二丁目洋服商山藤得次郎方にて贋造の五十錢銀貨を發見釜山署にて犯人搜査中であるが贋造銀貨は精巧な彫刻を施され、見眞物と觀るほどであるがやゝ小型にて重量不足である（釜山）

慶尙北道

問題となつた玄米の檢査
一皮むけば一等米 果して見解の相違？

十一月大邱で開かれた慶北穀物大會は終始米穀檢査の不公平を以て幕を閉ぢたが今、慶北穀物檢査所に於て檢査した一月分の成績を見ると玄米は十九萬六千九十八叺で三等米が四〇％四等米六十六％等外米が廿八％で一、二等米はなく前年に比して著しく減少を示してゐるに反し白米は十二萬六百三十九叺で一等米八十％、二等米か五％で主として南門、釼碑、北九州方面に送り出し鮮內は地場消費はほんの一部分に過ぎないが玄米として檢査を受ければ等級不充分を理由として等外米に屬落され白米にして出せば必らず一等米に合格するので大邱の商人は全部白米として出す傾向がありこれでも充分採算が合ふので或る程度まで米穀の玄米檢査に對する不公平が認知されてゐるが道當局ではこれは見解の相違として輕く扱つてゐる（大邱）

農事研究會懇談會

大邱府內に居住する主なる地主三十餘名をはじめ農業關係の事業會社の首腦者を以て組織され東拓大邱支店長馬場嘉吉氏を會長とする慶北農事研究會では十三日午後二時から慶北道廳で懇談會を開く事となつたが當日の開催は生業課から小作問題に關し農會我部小作官から一通りの説明を加へ地主の諒解を求める事となつたが從來の實情に鑑み地主等は懇談會席上では當局の指示方針に從ふが如く裝ひ裏面に廻つては依然として小作人いぢめをやつてゐるので懇談會における小作官の要求がどれ位首肯されるかは疑問であるが第二期地租の納期を控へ免金資擔問題で地主と小作人間に睨み合ひの狀態にあり殊に第一期納税のとき地租不納問題を起した漆谷郡漆谷面の小作人の如きは更に作戰計畫をめぐらしてゐるとの説もありここもと農事研究會の態度が注目されてゐる（大邱）

河陽の凍豆腐 京城へ進出

慶山郡河陽面組合では昨年來凍豆腐を製造し道內は勿論、道外各地においても好評を博してゐるが需要日に多く全鮮的に販路を求むるに至らざるを遺憾とし今回京城商工獎勵館に凍豆腐五箱を見本に陳列して京城市場に賣出すべく照會してゐるが東京方面の希望値段は豆腐一千個につき十一圓內外で年產額五十萬個に上ると（大邱）

大商軍敎査閲

大邱商業學校軍事敎練査閲は十二日午前九時半より吉村歩兵八十聯隊長統裁の下に實施、敎官の狀況報告に次いで分列式を行ひ各學年別の査閲の後午後二時終了したが當日は寒さにも拘らず好成績であつた、第二十師團長高橋本府總督府官、林慶北知事、伊達內務部長、川本學務課長、各中等學校長等が臨席した（大邱）

禁酒禁煙雄辯大會

キリスト青年勉勵會慶北聯合會では十三日午後七時半から府內南山町キリスト敎會堂に於て禁酒禁煙雄辯大會を開催した（大邱）

安東高普設置陳情
期成會幹事道廳訪問

十年來の懇願を要望にかゝる慶北道安東高等普通學校設置形成會幹部安東金融組合長權台潤氏外四名は十二日午前十一時來道學務課長、參與官、內務部長知事に會見高普設置方につき陳情をなした右につき權台潤氏は語る

我らの要望する安東の高普設置は過去十年前からのことで鄕家の出した寄附金（現金）が十二萬圓千圓もあり外に立派な校舎一棟と寄附申込約束手形が六萬七千圓もあるから當局が設置認可さへすればやつて行く自信がある（大邱）

全羅北道

湖南かるた大會
全州の竹田君優勝

本社全州支局主催の湖南かるた大會は去る十一日正午より全州公會堂にて開催された。大田江景方面より申し込んでゐた會員で都合により不參加等あつた爲め豫定數よりも少く、それでも京城秋風會より下川、日高、瀧村、蔵藤より秋山、森田、田口の中央の猛者、および十名におよび、規定により四流まで各流に分ち五回まで豫選をなし優勝戰に入つた。はじめより大接戰となり指頭火花をちらし全州一流の堅木四回戰に四流平原に破れ五回戰に福蔵秋山に居られて落ち秋風會の日高、下川一勝しなかつたので五回戰を敢行して僅かに二勝し秋山は流石に中央軍の貫祿を示し二回戰に四流全州岸に破れたのみにて四勝し秋風會の瀧村蝋四勝し、續いて全州の二流今村、一流岩田、四流武田、平原四勝して夜に入り午後八時頃より優勝戰となり戰況いよ／＼急を告げた優勝第一回戰にて全州今村、竹田不戰一勝し瀧村秋田對戰は瀧村勝ち、平原は秋山に居られ準決勝戰では瀧村全州の竹田に破れ今村は秋山に破れ午後十二時いよ／＼決勝戰に入らんとしたが傍りに時間が遲れたため瀧村對今村、秋山對竹田戰は遂に拗戰といふことになり左の如く決定し十二時半盛大裡に閉會した

一等全州竹田▲二等福蔵秋山▲三等全州今村▲四等秋風會瀧村

平安南道

正しき人の道
罪を犯した人に……◇…反省を促す

大同署留置場では刑務所から受刑者の放された者、同署で即決言渡し起訴猶豫、訓戒放免、行政執行等をなした者に對し左記の印刷物を一枚宛與へて同署より歸宅後反省せしめ善良なる人道を歩ましむるやう努力することゝなつた同印刷物は和鮮文兩者に印刷してあり本署はもとより駐在所、詰所にも配備される善し新しい試みとして其成績を期待されてゐる（平壤）

△…大同警察署長は貴方に御尋ねします…

一、貴方はなぜ罪を犯しましたか

△……慾望や怨恨、色情、憤怒などに敗けて罪を犯したのでせうか 懺悔

二、罪を犯してから悪かつたと後悔しましたか

△……貴方は心から後悔して二度と悪いとはなさまいとかたく改悛したでせう、もう改心した時から貴方は善人です……△

三、罪を犯して處分を受けたら恥かしいと思ひませんか

△……昔から『縲紲の恥』と申します人として刑罰を受けるのは最大の恥辱ではないでせうか……△

四、貴方の家族や親族は心配しませんか、又怒りませんか

△……親兄弟妻子その他一家一同の者は心配したでせうそして又世間の人に顔出しも出來ないと大變怒つたことだらうと思ひますか……△

五、罪を犯してから夜は安心して休めますか

△……一日も安心しなかつたでせう一生悪いことをしないで安心して暮すところに人としての樂しみがあるのではないでせうか……▽

六、貴方は因果應報といふことを御承知でせう

△……法律や規則で守るのは國民の義務であります父人としての務めであります悪には必らず報ひがあります……再び罪を犯さない……と誓ひませう

李鮮女をはじめ六十六名の表彰式を擧行し被表彰者全部に對し粟一棟宛を賞品として授與し夫々歸鄕せしめると

◇……平壤府倉田里四六金學頌二男永濱（一二）は九日午後四時大同江へ氷すべりに行つたまゝ行方不明となつたので捜査中十一日午前十一時綾羅島水道橋の下の江中で溺死體となつてゐるのを發見

◇……十一日午後九時頃平安南道龍岡郡陽谷面南村里金亨旭方に一名の賊侵入し朝鮮式の斧を揮ひ出金方を脅迫したが金は一文もなかつたゝめ目的を達せず逃走

◇……本月初めから平壤府內には猩紅熱患者が發生しはじめ最近に至つては急激に發生し十二日現在十五名に達した、しかもこの患者は何れも二、三歳から七八歳位の子供で小學校の一、二年生も交つてゐる同患者はなほ續發の形勢にあるのでその筋では至く豫防宣傳を行ふことになつた

ソバ勞働者罷業團不利 復職希望者多し

八月から總罷業を斷行した平壤製麺屋勞働組合員約三百名は今なお罷業を繼續してゐるが雇主側では十二日まで新勞働者約百名を募集し罷業者廿八軒の中十九軒は開業した今月末まで新勞働者を募集すれば大體一杯になるらしく罷業團員約半數も形勢不利と見て復職を希望するが雇主側では組合を解散しなければ復職はさせないと頑張つてゐる（平壤）

合財袋

◇……平壤商工會議所では十四日午後一時から同所において議員協議會を開き役員會を開き役員案を得た同所定款案について協議する

◇……平安南道產業組合理事打合會は廿九、六兩日道廳會議室で開會

◇……平壤新聞同志會では十二日午後三時から平壤府廳會議室で例會を開いた

◇……平壤府平川里山十製糸株式會社では十四日午前十一時から同所に於て五ケ年勤續從業員金廣明、秋國玉、李鳳淳、河基……

全羅南道

木浦下水工事起工

總工費三十萬圓で繼續事業とした木浦下水工事の起工式は十一日擧行されたがこれが竣工の上は面目一新すべく又木浦驛の橋は安鋼口に不似合の貧弱なお粗末なものであるがこれは明年度豫算に計上し鐵筋コンクリート造の堅牢なものに架け替への見込である（木浦）

御下賜金傳達式

去る紀元節の佳節に當り畏き邊りより御下賜金の傳達されたのは光州有稿會（三百圓）および光州慈光會（一百圓）の二團體で當日午前十一時より光州郡廳において片山光州郡守より拝受村光州面長立會の上有元光州邑長へ御下賜金の傳達式を擧行した（光州）

木浦校の學藝會 父兄母姉で大入滿員

木浦小學校の學藝會は十一日正午から大講堂で開催されたが會場は我が子かあいさの父兄姉達で一つぱいとなり拍手につぐに拍手をもつて二十二の番組を終り午後四時頃閉會した、當日の番組は合唱、獨唱（インデアン、山の鳩の巣立ち、雪の國、花咲爺、鶴と龜、キリギリス、月から落ちた兎、山遊び）劇（兎と龜）遊戯（兎と龜、兵隊ごつこ、送り島、靑い空、駒と母親、その外に仕舞、對話、ピアノ等）寫眞は遊戯兎と龜（木浦）

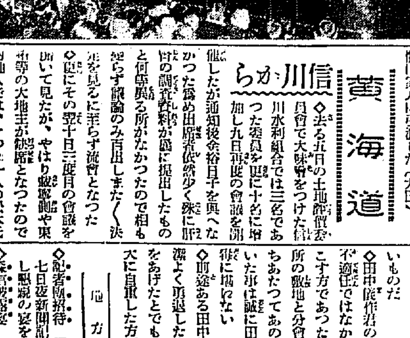

功勞者表彰

全羅南道では昭和五年度產業敎育功勞者表彰狀および賞品授與式を十一日擧行した（光州）

官房主事兼任

舍元官房主事光州郡守に轉出で空席であつた全羅南道官房主事は學務課長森長文氏が兼任となり九日附發表された（光州）

忠淸南道

第二期地稅 六分の收入

大田郡第二期地租の調定は五萬二千四百十五圓であるが財界不況と米價の慘落にたゝられて徵收成績不良で九日現在の收入は約六分一厘となつてゐる（大田）

修養團講演會

修養團江景支部は創立九周年に相當するので二十二日午前より全鮮總合運動をなした江景日は本部より中山講師來江大講演會を開催することに決定目下これが準備中である

江景職工組合總會

江景職工組合總會を兼ね新年宴を十一日午後七時から西町高屋旅館において開催した（江景）

農夫の凍死

十一日大田市外南面龍坊里道路下溝中に變死體あるを通行人が發見大騷ぎとなり急報により大田署員出張檢屍を遂げた結果によると所用で外出した同里農李在甲（四二）と判明同日飲酒醉し足をすべらし道路下に墜落途に溝の中で凍死したもので死體は家人に引渡した（大田）

總督府御指定 御旅館 銀杏家 佛蘭西式 洋食部 開設 宿料低廉 茶代廢止 入浴隨時 風光明媚

黄海道

信川から

◇去る五日の土地評價委員會で大騒ぎをつけた信川水利組合では三名であつた委員を更に十名に增加し九日再度の會議を開催したが通知後餘裕日子を與へなかつた爲め出席者依然少く殊に肝腎の調査資料が遂に提出したものと何等異る所がなかつたので相變らず議論のみ百出しまた／＼決定を見るに至らず流會となつた

◇更にその翌十日三度目の會議を開いて見たが、やはり蚊龍鯛や東和等の大地主が缺席となつたので內地人では、たつた一人の松本氏の如きかゝる杜撰な調査資料でどうして大切な人さまの土地を評價する事が出來るかとて頻りに當局の反省を求めたが遂に容れられなかつたので氏は憤然退場してしまつたそれからは組合でもいよ／＼艮例を定め遮二無二原案通り押切つて一應本問題は打切とした

◇今その原案なるものが、どんなものかときいて見ると、今を去る約十年前即ち土地臺査時代に定められた公定地價のみを唯一の標準として決定せんとするもので評價第一要件たる生產物收穫狀況とか位置および土質の變遷等について更に調査を行なつてゐないのである、なほ果樹に對する評價の如きにしても只十年生がいくら、五年生がいくらといふだけで現在における生產の狀況などどんと顧慮の中に入れてないのだ

◇だから評價委員會だけはこれで打切るとしてもいよ／＼實地につき買收を行ふ場合はきつといろいろの問題が惹起して調査資料を更にやり直す以上の面倒を見るに至る事は火を見るよりも明かだといはれてゐるのである

海州から

◇在鄕軍人分會の役員の改選が行はれ、田中分會長が勇退して中村海州署長が推薦された

◇中村署長が果して氏が分會長けるか否かは別として氏が分會長は適し適任ではあるまいか

◇いざの場合帝國の干城たるべき軍人會が海州ではさつぱり振はずに火を消すのが唯一の仕事である消防組が馬鹿に威張つてゐるとは滑稽でたまらんが

◇これもこれまで分會役員にその人を得なかつたのだから止むを得なかつたとしても將來は一つ陣容を立てなほして大に盛大にやりたいものだ

◇田中健作君の分會長は必ずしも不適任ではなかつたむしろやりすこす方であつた、たま／＼面事務所の敷地と分會事務所問題とがぶちあたつてあのやうな不評判を招いた事は誠に田中君のために氣の毒に堪えない

◇前途ある田中君、今回の更迭に潔よく勇退した事は反つて男ぶりをあげたとでもいふべきか、當分大に自重した方がよからう。

平壤の少年スリ團 新義州で一網打盡

去る九月新義州署取締勘官が十九歲位を頭に十四五歲位の六人連れの一隊が下車したのを挙動不審と睨み驛在所へ連行取調べて見ると何れも平壤八千代町六四番地附近に住む黄應源（一九）李東浩（一五）外四名のスリ團で彼等は主として婦人の事務服（狀米用）のポケットを狙つてゐるものですでに平壤では藥町公設市場外各所で散々に荒し二三日前京城で大仕事せんと平壤を出發途中旅費稼ぎのため黄州に下車し鮮人婆さんから又沙里院では通行中の內地婦人の例の服のポケットから八圓餘を拔き取り新義州でも同様一稼ぎせんものと下車したものであると自白してる（新州）

地方集會

◇記者團招待 新任海州警察部長は七日夜新聞記者を北一樓に招待し懇親の宴を張つた（海州）

◇森信商店宴 森信商會社では十日正午から港町六丁目の新築倉庫に官民多數を招待して事務所及倉庫の新築披露宴を開催した（仁川）

地方人事

▲安永平南警察部長 初巡視のため十二日中和署へ向け出發 ▲久山同警察課長 同上隨行 ▲赤羽同高等課長 十一日航空便で上城

醫學博士 高橋孝太郎先生發明

專賣特許

どりこの

朝の一杯！夕の一杯！！

トテモ美味しくて、飲んで直ぐ血となり精力となる

萬人賞讃！理想的の高速度滋養飲料！

皆樣！毎朝、毎夕ゼヒお上り下さい！

「どりこの」を常用すれば身體はメキメキ丈夫になります

全然胃腸の消化作用を要せず吸收される滋養料

大人も、子供も、老人も、婦人も、下戸も上戸も大歡迎！

一家保健飲料として、又來客接待の嗜好飲料としてこれに越すものなし

『どりこの』の主成分……は葡萄糖、果糖、アミノ酸でその他數種の貴重藥を配合してあります。

葡萄糖と果糖は御承知の通り人間活動力の源泉となる成分で、私共の食事をするのも主としてこの成分を得るためであります。一般に食物は胃腸で消化されねば滋養とならぬが、どりこのは一切胃腸の働きを要せず、飲めば直ぐ吸收されて滋養となり體力となる點に驚くべき高速度滋養料であります。アミノ酸は胃腸の消化液の分泌を促進して他の食物を消化させる働きを持つてゐます。

健康者には……

朝の一杯はその日の能率をあげ元氣百倍！夕の一杯は一日の疲勞を忘れ明日の活動の源泉となる

△事務繁忙或は受驗準備其他、精神の疲勞する場合

△運動競技の前後、登山旅行其の他肉體の疲勞する場合

△お茶、珈琲の代りに用ひて至極結構

右の場合に用ふれば驚く程効果多し又―

▲結核症の人、胃腸病其の他の人……▲神經衰弱の人…消化不良、食慾不進の人…▲重病後の衰弱、産前産後の人…▲母乳少なき小兒、離乳期の子供▲腺病質、發育不良の子供…▲老衰者……には、天の與へともいふべき滋養料であります

發賣早々熱狂的大歡迎！大賣行！

どりこの黨の聲全國に漲る！

四方より感謝狀山の如し！誰方も一刻も早く御試飲あれ！

定價（一瓶四百五十瓩入）一円二十錢（送料十八錢）

「どりこの」一瓶に含まれる葡萄糖の打値は金拾圓以上に相當します

『どりこの』は水又は湯で五六倍に薄めてお上り下さい！牛乳やコーヒー葡萄酒に入れても大層結構で美味であります。

……全國信用ある藥店食料品店にあります……

愛飲者の聲！

此の事實を御覽下さい！

森律子孃曰く……一體に滋養料といふものは、飲み惡いものだ、厭な香のするものだといふ樣な氣がして飲んで見る氣にもなれませんでしたが、今度高評で發賣した滋養料『どりこの』は今までの滋養料と違つておいしいのに驚きました。お蔭樣で近頃は何んな過激な勞作の後でも『どりこの』によつて早速疲勞を回復し、何時も朝の樣な爽快さで、愉快に日々を過すことが出來ます。

宇野浩二先生曰く……今度初めて『どりこの』を飲用して見ましたが、腹具合が大變よい樣に感じます。

谷本富先生曰く……早速試に飲用仕り候ところ誠に風味よろしく、賞揚措く能はずと存じ候、仍つて是非廣く推奬いたしたく存じ候

醫界の權威擧つて推奬！

▲**甘味が上品で病者や小兒に最適である**……醫學博士 井上文藏先生

消化器の世話のない樣にした榮養劑は却つて胃腸を害するものであるが『どりこの』にはその心配がない。

▲**飲めば直ぐ吸收される滋養料**……醫學博士 佐多芳久先生

『どりこの』は少しも消化の必要なく吸收されるので極めて調法な合理的な流動性滋養品であります。

▲**何人にも適合する滋養料**……醫學博士 鴻上慶次郎先生

『どりこの』は榮養價、吸收、味の三點を完備してゐて何人にも適合する滋養飲料と申してよいでせう

▲**發育不良兒や虛弱者に理想的**……醫學博士 柳澤信賢先生

『どりこの』が含有するアミノ酸中のグルタミン酸は胃液の分泌を旺盛にし消化をたすける！

尚、岩崎、三輪、吉澤、渡邊の諸博士を始め諸大家御推奬！

◆發賣元 東京本郷 大日本雄辯會講談社代理部（振替東京六六二九）◆

D-37

朝鮮人の姓號論 (一)

辯護士　吉武繁

序論（上）

私はこゝに在野法曹の一人として朝鮮人の姓號に關する問題に就き一論議を試みたいと思ふのである。元來朝鮮統治問題としては宗教政治法律經濟社會問題として多岐多樣であるが、こゝに法律上朝鮮統治問題として種々の難點や論點が出來る。併し私は特に朝鮮人の親族法及相續法に關する姓號問題を提起したのである。こゝにこの姓號問題を如何なる事由によつて提起し、これが論議を試みるに至つたが、その事情に就きはしがきとして說述したいのである。

凡そ國家の法律制度としては、その國家の建國の本質に基づき制定すると共に、その法制の適用解釋においてもまたその精神に依遵せねばならぬ。惟ふに日韓併合以來內鮮融和し、共存共榮の下に文化政治を高唱するに隨ひ、法律思想の進歩發達を來たしたのである。こゝにおいて吾々は日韓併合の精神や趣旨に基づき時勢の變遷に順應し人心の推移に適應し法制の立法制定と共にその適用解釋に努力せねばならぬ。

回顧すれば、日韓併合以來、朝鮮の法制は或は習慣法といひ、或は形式法といはず、內地法を直接適用し、殆んど日鮮の法制上何等の區別なきに到つたのである。然るに幾多の法制中朝鮮人間の親族法および相續法に關しては朝鮮民事令の下に我民法の親族相續法を直施適用せず、原則として朝鮮人間において生時より遵守實行し來たりたる慣習に依遵することゝなつてゐる。これ全く朝鮮人間の親族相續に關する信念又は人情風俗等において內地とその趣きを異にするを認めたる結果當局において、特に朝鮮人の親族相續法に限り、他の法制と異り朝鮮の慣習に準據することゝなつてゐるのである。

朝鮮の親族相續に關する慣習たるや或は朝鮮の舊制例により、或は朝鮮人の信念慣習に基づくといへども、世運の趨遷人心の動搖に從ひ、その慣習の推移消長は常に停止せざるは顯著なる現象である。殊に日韓併合以來政治經濟教育宗教等總ての事柄に對し、一大變革を來たしたると共に人智の發達に從ひ法律思想の進歩を促したのである。從つて朝鮮人の親族相續に關する慣習といへども現今の法律思想や人心の推移に適合せざる事項においては往々動搖を來たし年を逐ふて改正の機運を來たし遂に大正十年十一月民事令改正により過半我民法の親族相續に關する法規を適用するに到つたのである。然るに朝鮮人間にありては未だ舊制例を固守する舊思想派と新進の思潮に浸潤する新思想派との混交爭議の過渡期に際會してゐるのである。今日まで親族相續上幾多の紛議を醸しその事項についての判例を見るも、親族相續法の基本たる婚姻養子緣組および戶主相續等その他幾多の事項につき朝鮮慣習に依遵することゝなり、その慣習法の生命はなほ嚴然として存續するのである。（吉武繁）

新藝術派の擁護―反動・逃避性の否認

『稻岡氏への駁論』（上）

西重あきら

現環の節やかさ―しかしそれは何と寂寞の消散性を持つ事か―をかざして、ヤマアラシの如くかつて錯誤を盛ましうしたプロレタリヤ文學に對峙して見ん事立つた新興藝術派である。勝誇をさして一月の本紙に於て稻岡誠三氏は敗北主義者の集合、と辱しき意味の言辭を弄してゐられる―嗚呼社會學の立場より、堂々たる看板である。が、さても藝術社會學とは新興藝術派の必然的興起理由も認めぬ淺薄な觀察なるか。

私の知る範圍においては、さうした理論は持ち合せない藝術社會學である筈である。

では何故に藝學を背景にして斯くの如き、メイ論（迷論だ）が生れたか。

藝術社會學に對する認識不足以外の何物でもない強ひてつけ加へれば同社會學の誤解の上に氏自身の新興藝術派に對する理解不充分の衣をかぶせたる誤らしき觀察である。

私はおもむろに―慌てゝはいけない―氏の誤謬を指摘するであらう。

宗教が人間生活を統制し思想が社會生活を統制して居る古典時代からまさに人類は一つの飛躍を持つた。現代の宗教は科學であり現代の思想は科學なのだ―モダニズムはこゝに胚胎された―御感情論。稻岡氏引例の一節。

この論の科學を解するに氏は、作品行動に具象化せれたるベブメント、斷髮の女のみを以てその眞髓となした。此等の前提のもとに遂に出來たるエピーログは何であつたか。

その文學作品は必然的に社會性の稀薄さを示し、自然消滅の運命を辿るといふのである。然らば如何なる論證の論理に構成（オーガニゼション）せられたる氏の論であるか。

藏原惟人はモダニズムの末梢のみを解して『無內容な、頹廢的た、華美なる文化』なる事を述べてゐるが、モダニズムの本質を稽顧に究考する時、それは生活の機械化・能。メカニズムの謂では無い、より當然歸結さるべき類化、簡素化である。しかしてモダニズムはその性質として超階級的な立場を有する事は勿論である。この場合、モダニズムの母胎となるべきものは機械なる事は論へぬ。商工業を現今における金融資本が支配してゐても

モダニズムをしてスピードの上に走りを移すラヂオ、タクシー、ツ價觀のみの表象とするのは認識の不足である。機械によつて形成されたるに金融資本の時代では無いか。此等するモダニズムの形態は科學と機械の素識なのだ。

このモダニズムには何等の社會性を、發見し能はざるか。氏はいふ。

それは無意識にか、意識的にか『もの』を排除して居る、と云ふのは科學の社會性に對して何等の注意を向けて居ないと云ふ事である。而してこれは最も重大なる問題である、と。

先述の藏原惟人の言と對照する時、私は思はず苦笑を浮かべざるを得ない。

速記漫談

速記と方言 (3)

庄司速記會　古津四郎

殊に我が國の言葉は誠に煩瑣である。我々の日常使用してゐる助動詞の如きも同一の意味を表示してゐるとか幾通りもある。『行きます』と『來ます』が地方によつて反對に解釋されるといふことだ。それから方言、ずーく澤で有名な代議士には內ヶ崎作三郎氏がある。前北大總長の佐藤昌介男もお國なまりの演說でさつぱり分らないと聞いてゐた。私は昨年夏札幌の公會堂において同男の演說を速記したが非常に聞き好いと思つた。蓋し私も東北人であるからであらう。しかし或る東北人の演說中にシャメ（雀）があり、山のスス（猪）と喰ふスス（すし）のあつたことには閉口した。されば九州人の演說中に『シエン之助』といふ人名が出て來た。『シエン』といふ漢字は何處にあるか。まさか名に假名の男もあるまい。さて、『シエン』なるもの、正體を考へて私は『千之助』と書いてやつたら、彼氏は『三之助』と訂正したのである。速記中に『陛下にシンセツを盡す』といひ、速記者はこれを『親切』と書いて一問題を惹起した。この場合の『シンセツ』は『臣節』だつたのである。この例の如きは速記者の誤譯といへるが、元來速記は音を符號で現はしてゐるのであるから同じ『キカン』でも器械、期間、機關、器官、氣管、汽罐、旣刊等々無數である。これを前後の關係から相當に判斷を下すのであるから、うつかりすると右のやうな問題がおこる。但し假名文字のやうに『イシャ』が醫者となり、『ビョウイン』が病院と美容院となるやうな間違ひはない。これ等の方言や漢字の誤用等については枚擧に遑がない。しかし、現在各府縣會にそれぐ速記されてゐる同僚の話によると、昔のやうに極端な方言を使ふ人は少くなり、漸次統一された言語になつて來てゐるといふことは我々は勿論、我が國語の上からいつても悅ぶべきことであらう。

速記の樂み

歐米の學生はノートするに皆速記を使つてゐるといふ。尤も日本語は彼の國語と比べれば遙に複雜であり、難澁である。從つてその速記を習得するにも一層の困難を感ずる。或る國民は『日本は漢字を使つてゐる中は速記が出來る』といつてゐるさうだ。私は在學當時副島博士の民法講義を熱心に速記したものだ。博士の講義はノートも取れず、講書も古く、高價なものであるから級友も非常に困つてゐるやうであつたから、あわよくばプリントとして賣出さうかと思つたからだ。が早稻田の法學會に頒けされて單に私個人の參考に止めたが非常に益するところがあつた。とにかく、人の話がそのまゝ書ける―こんな愉快なことはない。

學藝界

◇前總督府囑託白羊氏　思潮社……

◇阿部晚成氏　事務打合せの爲め十二日入城。

◇佐藤吉仙氏一ヶ年假り句作に遠ざかつてゐたがまた復活された由。

▲宗―教―欄▲

佛の教を聞く心 (一)

京城帝大教授　白井成允

（去る七日城大學生佛教青年會例會に於る講演速記）

私は佛教、殊に親鸞聖人によつて傳へられてゐる佛の教を聽いてゐる者であります。私にとつては此を聽くといふことが私の生きてゐることの根本の意味を成すことであつて、此を聽くことなしには生きてゐることが出來ないのであります。

私の希望としては、若し許されるならば、この佛教青年會で何か御話なり、親鸞聖人の御遺教なり、さういふものを皆様と一緒に讀ませて頂きたいのであります。しかし、もしさういふ希望が實現されるにしてもその前に先づ斯む態度を反省しないといけないと思ひます。その態度といつても、私にとつては私の態度しかあり得ないのですから、私はなぜさういふ御教を讀まずにはゐられないかといふことを申上げるとが一番よいかと思ふのであります。

◇

これは現前の事實として、私自身が少し眞面目に自身を省みると自分が非常に汚れてゐる、罪の滿ちてゐる人間であるとしか思はれません。この罪惡の意識はどうしても私が生きてゐる限りついて離れることの出來ない事實であります。

斯ういふ言葉で言ひ表されてをりますが、これは誰でも恐らく自分を道德的に反省すると必然的に起つて來る感じであらうと思ひます。これを他人の問題とか一般人類の問題とかして眺めるのでなく、眞に自分自身の問題として、內に自分を省みるとなると、どうも私自身が私自身の生活に非常に缺陷が多いといふことを見ずにはをられないのです。

◇

世の中には自分には罪惡なるものはないといつてゐる人が隨分あるけれども、しかし法律的の意味で法律の關係に觸るゝ意味の罪はないかも知れないけれども、そんな外側の行爲の事でなく、おのれの心を道德的に反省して罪がないとはつきり言へる人はあるまい。たとへば自分が自分の父母に對して如何にしてゐるか、自分の兄弟、親戚、朋友、或は自分の育てられてゐる學校とか社會とかいふものに對して自分は常に如何なる態度をとつてゐるか、そのことを反省して見ると、どうも本當に人として採るべき態度を自分は採つてゐない。たとへば親に對しては孝を盡くすべきであると敎へられ、又その敎へを本當の敎へであると聞いてゐるけれども、しかし自分が親に對してなした所を省みるとその敎へに背いてゐる。他の諸の人倫の關係においても爲すべき當のことを爲さずにゐることは私の生活のあらゆる斷面に現はれてゐる事實であります。そこに如何に考へても自分に罪がないといふやうなことはいへることではないのであります。

◇

去る日私は親しい友達の書簡を頂かれて讀んで見ましたが、その友達は二人の子供を亡くした話を書いた文章の終りに『自分は死刑に處せられて宜い人間だといふことをしみぐと感ずる』といふことを書いてゐるのでありますが、自分の子供に死なれたことについて父親として本當にそのことを考へると、どうしても死刑に處せらるべき重き罪を負へる人間だといふ感じがそこに起つて來るのであらうと思ふ。

しかし、そのことが唯子供に死なれたのみでなしに、色々自分の生活を本當に考へて見るとさういふやうな感じが湧いて來るはずのものではなからうか。唯我々の良心が自分を省みる智慧が淺い爲によい加減に誤魔化して居るのでありますけれども、本當に自分を省みて見るならば如何にしても自分の罪惡を感ぜずには居られない。これはわれぐの生活といふものはどんなにでも誤魔化し得られるものかも知れない。けれども誤魔化して生きたくないといふ心に立ってどうしても誤魔化すことが苦しくなる。その心で自分を省みれば自分の心も行も缺陷が多いので苦しくなります。

あひ状が來て酬の雁のしらけ

花岡百樹

京日俳壇（十一月集）―三―

なの日の浪樹 選

落瑣の霜ふみしめて水汲みにけり　咸興　片岡葛子

夜の餘寒子の寢息をうかがひぬ　龍岩浦　安部照子

枯柳風き宵の高しと仰ぎたり　龍山　村木春洋

父の倚子の俯落葉掃く夕べり　京城　秋田春天

蜘蛛につゝまれながら釣りにけり　龍山　山西耕香

冬木立かさゝぎの巢のあからさまり　京城　須藤春溢

咽煙の穴おとして聊かゆく子なり　新義州　勝禪兜城

掃されし落葉見過る落葉掃き　井邑　小川白水

地吹にほつこり雪の積る朝　咸興　寺川宗山

一丁木道岐れゆく雪の原　京城　水城郁圓

醉醒めの溜甫つまかり深雪の夜　京城　金昌成

雪高く鐘へる木の葉や雪の旅　金二浦　上山竜雨

募るもの

短歌川柳俳句民謠詩　選者　雜誌「雜」

一人五句、五首、三篇以內のこと　用紙は絕對に原稿紙のこと　封皮に種別を明記のこと　原稿紙に住所氏名雅號記載のこと　締切每月末日のこと　川柳、俳句、短歌の最上位に薄謝を呈

◇神仙爐俳壇募集　一、雜詠十句以內　締切每月末日　一、投句者は朝鮮人に限る　一、發表は京及木浦かりたこ誌上　一、投句先は木浦竹洞一八四朴春植宛

◇南山吟社二月例會　▲時日、十四日午後七時より　▲會場京城吉野町共立無盡會社階上　▲會費十錢

肛門病講座

季節の醫學　嚴冬から早春へ　痔疾の解決

切るか灼くか、保存的療法か　病者よ、まづ病を知れ

嚴冬から早春へ

凡そ慢性的な疾患は比較的季節に支配されることが少いかと思はれる、しかし年痔疾のみは全く例外で、寒暑の影響する處極めて著しいである。殊に二月から三月、即ち嚴冬から早春にかけての季節的な一種險惡な底冷えと、運動不足による便祕とは、痔疾を惡化せしむることかなり激甚なるものがあると見られてゐる。特に出血によつて貧血狀を呈するものには、肺結核等の怖るべき余病併發の危險充分である。此際患者は飽くまで生活狀態を改め、適切な治療の方法を講じなければならぬ。

攝生三ヶ條

痔疾患者の第一に注意すべきは靜脈に鬱血を起さゝる様心掛ける事である。鬱血の原因は便祕と冷えと刺戟性飲食物の攝取である。患者がこの三つに留意するならば、かの厭惡すべき痔痛、脫肛等となつて、日夜懊惱輾々、死線を彷徨し、全身全靈を倒轉する激烈な苦痛に惱まされるが如き心配は少い筈である。

主として痔核

通常痔疾と呼ばれる疾患には內外痔核、肛門周圍炎、痔瘻、脫肛、裂創、痔出血等が含まれてゐるが大分數のものは主として痔核である。これは肛門內外に分布する痔靜脈が鬱血した結果痔狀に腫れ出したもので、小さいものは米粒位であるが、大きいものは指頭大のものもある。この痔核が歩行、排便、運動、起居によつて激しい痛みを生じ、次第に肛門外にはみ出し、遂に納まらなくなるのを常としてゐる。

變症の危險性

痔疾は痔核の裡に治療すれば大多數の者は全快するのである。しかるにこの痔核時代には往々にして劇烈な苦痛が伴はぬ場合があり、その爲に患者は漸次進行に氣がつかず、比較的樂觀してゐる、その間に病氣の方はどんぐ惡化して、突如として多量の出血を來したり結痔によつて肛門を縮らせたり、化膿せしめたりして、肛門周圍炎となり、果ては肛門癌第一の誘症たる痔瘻、脫肛等に變症するに到るのである。

患者の金科玉條

痔瘻の恐るべきは今更說くまでもない、肛門外部に腫の栗のやうな孔が開き膿汁を排出するので、患者はいやでも死の恐怖に脅かされずにはゐられないのである、然しこれとても要は初期解症を放任した結果と見るべきで、痔疾の初期治療がいかに肝要であるかを物語るものといはなければならぬ。『痔疾は初期の裡に治せ』とは寸毫も忽にすべからざる患者が夢にも忘られぬ金科玉條である。

保存的療法

痔疾の治療に現在行はれてゐるものは觀血的手術即ち注射療法、燒灼療法、結紮療法及び切除療法等の外科療法と外用藥の挿入、貼布等による藥物療法との二種に大別される。外科手術と藥物療法には夫々特長があつて一概に優劣は決められぬが、優秀なる痔疾藥ならば時として外科手術よりも遙に好結果を示す場合がある。特に痔核の場合に於てこの保存的療法が意外なる好成績を擧らすものである。

優秀なる藥物

ところで現在市場に發賣されてゐる痔疾藥中特色あり信賴すべきものは何であるかといへば、まづ代表的なものとして『小松ぢの藥』が擧げられる。何故かといへばこの藥は一般市販の痔疾藥とは根本的に主旨を異にしてゐるので、鎮痛、止血作用のある外に、患部組織の新生作用を助ける一種獨特の効果を持つてゐるからである。優秀なる痔疾藥として條件は收斂殺菌作用が確實で、速かに鎮痛止血作用を行ふことであり、更に進用によつて組織の新生を促す力がなければならぬ、しかも無害無刺戟性であり、持續的效用あるものが必要である。かくてこそ一大難症を、觀血的手術を要せず、簡易なる方法によつて快癒せしめ得るのである。……要するに非觀血的療法（切らず灼かず）によつて痔疾を解決する、只一つの道は優秀なる藥物の選擇にあるといふことである。

二月から三月に

二月から三月にかけての季節は前述の如く痔疾患者に致命的なものであると言はれて居り、又現にこのシーズンに鬼籍に入る人も稀ではない。痔疾の兆候ある人は努々も細心の注意を以て病狀の變化に心を留め、一刻も早く適當なる治療藥なり、他の方法なりを選んで一身の健康を保持すべきである。さもなくば禍ては悔ゆるも詮なき悲慘なる結末を招かぬと誰が保證するであらうか……。

新刊紹介

▲痔疾の研究治療法（附痔瘻實例集）想像以上痔疾患者の多きこの頃同疾患者の療養上に一般の便を與へる參考書。附錄には多數患者の治療上に於ける貴き體驗の報告あり、痔疾患者の必讀を與む（四六判美小冊子、非賣品）發行所東京日本橋區本町東京濟生會本部へ此の新刊紹介記入の上申込次第無代にて進呈する。

本欄にて紹介せる新刊書は本紙に依る旨を附記して發行所へ端書にて申込めば誰にも無代にて進呈する筈である。

痔病指針

排便が塞へる

【問】私は昨年から痔疾で困つてゐますが、便通は別に困難ではありませんでしたが最近排便の時途中で止まつて仕舞ふ感じがして大變心持が惡く困ります。痛みもありますが何か別の病氣でせうか（橫須賀　迷見生）

【答】それは內痔核が惡くなつて大きく膨れてゐるために排便が途中で妨げられるのでせう。放つておくと色々な痔をもつ事から小松痔退坐藥を一日二三回挿入して御覽なさい漸次よくなります。

肛門の掻痒症

【問】最近肛門が非常に痒く特に夜間は眠れぬことがあります。原因、療法を教示下さい（深川、浦次生）

【答】肛門の痒いのは痔による場合と寄生虫による場合とありますからよく御調べになり痔によるものでしたら小松痔退坐藥を挿入して御覽なさい。

ガツチヤキの療法

【問】私は毎年冬になりますと肛門の邊がキレて非常に痛みとても苦しむのですが北海道あたりでこの痔をガツチヤキと申すさうです。療法を御示し下さい（留萌、羽田たかし）

【答】肛門裂創、つまりキレ痔の一種です、便祕性の人に多いもので便通のために肛門の一部が裂け治り切らぬうちに又裂るといふことを繰返すのです。苦痛も劇しいがそれよりも危險なのはその裂け目から黴菌の入ることです。化膿すると往々にして肛門周圍炎を起しますから早くお治しなさい。便祕を緩くすることゝ患部を清潔にすることに注意し小松ぢの藥の軟膏を綿につけて貼つてごらんなさい非常に効があります。

內痔核と便祕性

【問】私は常から便祕する性ですが時によると便意があつても出ないことがあります。そして二三日位つて出ると排便の時に肛門の內が痛みます如何な病氣でせうか（市內小梅生）

【答】內痔といつて肛門の內部に疣が出來てそれが便通を妨げ停滯するために排出物は水分が吸收されて硬化しそして無理に通過するために疣の表面が摩擦され疵がついて痛むのでせう。小松の痔座藥を一日二三度挿入すると痛みもとれ脹れも引いて便通が緩和されると思ひます。

痔出血の危險

【問】便通の際に多量の血が出ます、別に痛みはありません（千葉秋生）

【答】痔靜脈の一部が破れて出血するものと思はれますが苦痛はなくとも血液を失ふのですから放任しておくと貧血を起し危險です。身體を溫くして安靜を保ち消化のいゝ食物を攝り小松ぢの藥を挿入することゝもありませう。痔疾の原因となるのですから大切にする必要があります、酒はよくありません。（Y）

品質第一　登錄商標　價格最廉
印入タオル　ツルワ印タオル
發賣元　大久保眞敏商店

內科、外科、性病科　產婦人科、小兒科
櫻島醫院
京城府旭町一丁目　電話本局二三二一番
全三坂通分院
電話龍山三七番
院長　櫻島成高
副院長　同　重子

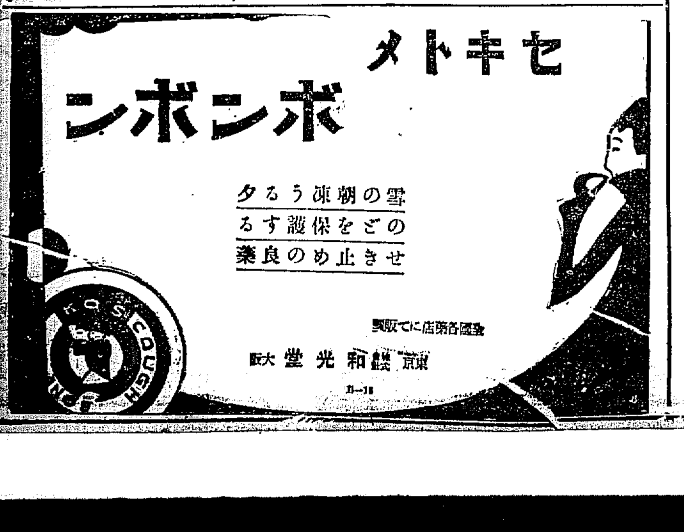

學園にも不況風

教員の月給一割減說持上る 京城の三學校內に

—注目されるその成行—

待望された一九三一年も相變らずの不景氣で、どこも不景氣の話で持ちきりだこの不景氣風は商店界にとゞまらず象牙の塔に立籠る學園にも遠慮なく襲來し遂に本町の養成高等普通學校をはじめ淑明女子高等普通學校内にも敎員の月給一割減說が持ち上つてゐる。一割減の決定期は四月の新學期からなされる模樣で最近養成高等普通學校では理事會を開き一割減の決議案を協議するところあつたがこの企てに對し淑明女子高等普通學校も刺戟され敎員減俸の標準は同校にも動き、不景氣風は象牙の獨立をとなへてゐる象牙の塔にどしくと襲來して來てゐる。敎員の減俸說に對し淑明女子高等普通學校主任は語る

敎員の減俸說が學校内にあるのは事實である、その實行期が來る四月であるとかといふ事實の決議については自分は關與してないので知らぬが、世の不景氣の風は次第に學園にも忍び寄る傳說は自然とうごめいて來てゐるやうです

附近三學校の敎員減俸說は京城學校界に可成り深刻な影響を與へてゐた模樣で事實これが實行の形をとつた曉は京城は勿論一般朝鮮學校界に大きな反響を與へるものと見られてゐる、一方敎員側も、火事は是非にあり、と對岸の火災視することも出來ず、三學校の形勢を注目してゐる

商店街を建設に邁進 舊府廳舍敷地と貯銀との交涉

新府廳舍敷地の中三越裏後の府有地六百二十九坪は府銀へ賣却することに決定したのは既報の通りであるが、これに對し旭町一丁目側では町內の發展をもつて府銀殖の敷地中旭町に面する一帶は商店街として開放すべき事を府銀へ申込みは府内の商店有志は同場所に貯銀がビルヂングを建築するは京城目抜きの商店街の發展上甚からずとして本町二、三、四丁目明治町等の有志三千九名は聯合し同敷地を買收し連鎖店を設ける計畫を以て先日來安藤府尹に交涉中であつたが、安藤府尹はすでに府銀との交涉成立後であるからとこれを拒絕し、十三日午後三時も右の代表部系康二氏は府尹と面會し懇談をとげたが結局物分れとなり府內有志の希望は實現の見込みが薄くなつたが、今後あらためて府銀と交涉し、府銀の買收地六百二十九坪の內府銀の建築豫定坪數四百坪を除いた二百坪を商店街として活用すべく計畫を進める模樣である、なほ府廳と府銀との間には正式に賣買の契約は成立せず現金の受渡しも行はれてゐる

紅燈の一女をのぞく 斷然第一の長崎生れ 北海道、沖繩からも

お國と年齡調べ

人肉の市を開き春を賣る女（內地人）が現在京城府內にザット八百名に上るが彼女等八百名のお國柄を試みると筆頭は何といつても斷然頭角を拔く島原女の名に恥ぢぬ長崎縣生れが百二十名の多數次は海外移民の雄福岡が百名、大阪が九十二名、廣島が七十三名で、次は天草女で名を賣る熊本が四十五名、山口が四十三名、兵庫が三十四名、お江戶の東京娘が三十名次は愛媛、佐賀、大分、香川、島根等の順序となるが、岩手、群馬の兩縣からは珍しくも一名も來てをらぬ。遠くは日本の北端北海道、南は沖繩の果から各々一名づゝ流れて來てゐる。娼を賣る女は第一容姿の美、第二は年の若さを條件とするが、京城女は十四歲の藝妓から五十六歲の老藝者にわたるその間十七、八歲から二十五歲までの女盛りが最多數を占めてゐる。娼妓は十九歲から三十三歲を限度としてゐる、藝者は三十二歲以上の女が藝妓數四百四十八人中四十六名居る

槿花盟休事件 解決の兆見ゆ

八日から盟休に入つた槿花女學校は十二日鍾路署で登校阻止者を檢束して訓戒處分に附し、商外戚中であるが、漸次登校者を增し各學年を通じて約六十二名出席して近く解決の曙光が見へてゐる

親子共謀の萬引捕はる 母が取つて子に渡した

現場を御用となる

親子二人共謀の萬引常習者が捕つた—十二日午後二時ごろ府內鍾路四丁目朴承稷布木商店で年齡五十歲位の人品いやしからぬ女が入口二匹をコッソリ萬引して連れの男の子に渡してゐる現物を折悟見し、有無をいはさず取押さへ本署に連行取調べたところ、この女は府內光熙町三丁目七〇朴姓女（五一）といひ息の朴德龍（一七）と組んで常に鍾路街の布木商店に出入し隙がとつては子供に渡して巧な萬引を常習にしてゐたことが判明し、家宅を探した結果、十數反の呉服物を押收したが、現在まで被害額は七百圓でなほ餘罪ある見込で取調べ中

幼稚園に寄贈

京城若草町馬場たき子さんは一昨年の暮三越支店內で金一百圓をひろつたので早速その筋へ屆け出て置いたが、期限が來ても終に落し主の申出がなかつたので、先頃係警察から下げ渡しとなつた、そこで三越の店員とも相談の上で京城府子記念幼稚園後援會にそのまゝ寄附した

流感恐怖時代 東京では本年に入り死亡者 既に一千五百六名

【東京電報】帝都の流感は寒明から更に猖獗をおび十二日警視廳調査によると、大東京の二月上旬の罹病者は臥床者二十三萬九千人を非臥床者十二萬二千人を算してゐる、流感死亡者も激增し本年に入つて、の死亡者は一千五百六名といふ驚くべき數字を示した

芝浦製作所總罷業 昨朝から開始

【東京電報】芝浦製作所では近く職工の手工部を移轉するに先だち從業員四百名を解雇する模樣なのを察知した從業員は十日來解雇絕對反對外七條の要求をつきつけ工場側と交涉中のところ十二日拒絕されたので直ちに總員引揚げを決行十三日朝より總罷業を開始した

工場を占領し窓から硫酸や鐵片 大阪日本橋梁會社の職工が警官隊と對峙抗爭

【大阪電報】かねて爭議中の大阪市東淀川區長柄濱通一丁目日本橋梁株式會社爭議團員約六十名は十三日午前六時卅分突如同工場を襲ひ現場工場二百坪を占領、內部より釘付とし破壞をはじめたので中津署より警官百五十名急行、包圍して鎭撫に努めたが、職工團は窓より硫酸を浴せかけ鐵片等を投げて抵抗し、これが爲め警官四名負傷して近よること出來ず『弄辱は餓死す、硫酸注意』等と張出し目下警官隊と對峙中で當局では對策協議中である（午後一時記）

水原檄文事件 懲役一年求刑

昨年十一月中何中原邑內に『無產大衆に際す』と題する不穩檄文を十五箇所に貼付した事件で水原署に檢擧された住所府內黃金町一ノ六六印刷職工洪範植（こ）および水原郡鑑室面沙里、古物商金長植（こ）の兩名は十三日京城地方法院で田中判事係森浦檢事立會保安法違反で檢事は懲役各一年を求刑、判決は十四日言渡しの筈

現ナマー五百圓 細民のためポンと出す

師走末をひかへた朝鮮街の下層民の生活狀態は想像以上に深刻化して行く模樣で、この世智辛き時に景氣のよい奇篤な人が現はれた—十二日午前十一時頃西大門署長室に一名の朝鮮人紳士が訪れ手の切れさうな十圓札で現金五百圓也を差出し『歲末が迫つて御署管內は比較的細民が多くこの節季に翻弄のしのげないものがあるだらうから御多忙中御面倒ながら貧民を救濟して頂きたい』と吉川署長も近ごろ奇篤な紳士に感激しこれを白米に換へて早速管下に命じて救濟民の調査をなし約三百九十名の細民に夫々人數割に施米を與へることゝなつた

當らない賞品米 暮れの貧民に配給

中央繁榮會の心やり

鍾路一帶の雜貨店をはじめ夜店散百件の聯合會として商人社會の隆盛を計つてゐる中央繁榮會では昨年暮景品附の年末大奉仕を遂行し一等景品として米一俵を進呈することゝして年末景氣をそへたが、幸か不幸か當選ある一等（米二十俵）がお客さんの誰一人にも當らずそのまゝになつてゐるので繁榮會でも二十俵の米を持てあましてゐたがいよく十三日鍾路署にこの當らざる賞品米二十俵を貧民に與へてくれと寄附した、鍾路署保安課では繁榮會の寄附を心よく受け取り正月をひかへて困つてゐる管內の人々に分つ事にした

營業主任 八百圓橫領

月給の頭をはねて—

【木浦】靈光煙草營業所主任前田賀三は主任に任命されてから今日まで二ヶ年余の間に煙草賣上代金千八百圓、同所事務員李田賓人らの月給の頭をはねた金八百圓を橫領してをつた事が發覺し身柄拘束取調べ中である、因みに同人は酒、煙草は嫌ひであり、女との噂にも浮いた噂のない收入であるが、日頃るのケチン坊であり今次の事件もその爲めであると噂されてゐるが、資產はあるので營業所には損害なく補償される筈である

耐寒滯空の記錄を作る 純國產飛行機で

優に豫定時間超過

【土浦電報】我が國初の滯空飛行艇の長時間耐寒滯空飛行は霞ヶ浦航空隊の純國產飛行艇一式九號にて松永大佐總指揮桑原、西南大尉指揮の下に込大尉外四名搭乘、十二日午前八時飛翔し土浦の上空を悠々と飛翔中であり、天候の激變なき限り十三日夕まで飛び續け豫定時間二十時間を優に超過し三十五時間內外の耐寒記錄を作り得るものと見られてゐる

燦たる大優勝盃 何人の手に歸するや

愈よ明日 全鮮スキー大會

本社後援に鐵道局スキー俱樂部、朝鮮スキー俱樂部協同主催第一回全朝鮮スキー競技大會は全鮮ウインタースポーツ界の權威として盛壯をあつめ全鮮スキーヤー七百余名の參加出場選手を迎へていよく十五日午前九時から京元線三防において盛大に開催されるが、各所屬代表選手の鬪志は今やいやが上にも高潮し壯なる猛技は高原三防一帶のコースに鮮やかに展開されるのであるが、榮ある各競技優勝盃は

大村會長大優勝盃、京城銀行團大優勝盃、鐵道大優勝盃、大邱社大優勝盃、京城電氣株式會社大優勝盃、京城運動具商組合大優勝盃、京城新聞並に本社永久記念優勝盃等で果して何れの代表チームの何人によつて獲得されるや興味津々たるものがある

寫眞は 後列向つて右より 京城銀行團組大優勝盃、京城電氣大優勝盃及び京城運動具商組合大優勝盃、鐵道局聯合會並に京城日報社永久記念賞優勝盃である

猫が幼兒を喰ひ殺す

【靜岡電報】濱松市芝邊町四八藥種商村松仲平二女トシ子（二）が十三日午後五時ごろ自宅奧座敷で就寢中突然けたゝましい泣き聲が聞えたので家人が馳せつけて見ると隣家小澤藥方の虎猫がトシ子の顏面から頸部にかけ咽喉に達する肉を喰ひ切つてゐるのを發見、直ちに虎猫を捕殺したがトシ子は絕命した猫を解剖したところ件の中から肉片二個が出た

安宅丸と衝突 帝昭丸沈沒す

乘組員救はる

【木浦】濟州島船所屬發動機船帝昭丸（八〇噸）は十二日午前六時頃、濟州島と楸子島との中間にある花島沖で戶幡漁業會社の安宅丸と衝突し、帝昭丸は沈沒したが同船の乘組員、乘客十六名は全部これを安宅丸に救助し、安宅丸は濟州城林港に急行して右の十六名を警察官駐在所に引渡した、沈沒した發動機船帝昭丸は木浦、濟州間の定期船であり同船には七千五百圓の船舶保險契約がある

白虎隊の生存者 飯島貞雄翁逝く

【仙臺電報】白虎隊唯一の生存者として有名なる飯沼貞雄氏は豫て病氣中の處十二日午前九時三十五分仙臺市光禪寺通の自宅で逝去した享年七十八歲臨終未だ襲を發せず各方面から見舞客で雜沓してゐる

英南阿間連絡飛行

【ローマ十二日發電】イギリス本國南アフリカ聯邦間短時間連絡飛行新記錄を作るべく十一日イギリスのノリムプから一氣にローマへ飛んだトミーローズ中尉は十二日第二航程たる地中海橫斷の途に上り午前八時當地出發アフリカ北岸のチユニスを目標に發去つたチユニスから更にカイロに飛びアフリカ西部を縱斷して六日以內にケープタウンに達せんとするのである

鮮語獎勵試驗

十三日口述試驗終了す

職員および地方待遇職員の朝鮮語獎勵第一種試驗は十二日午前十時から本府第二會議室に於て田中、西村兩通譯官、玄憲學官試驗官となり執行中であるが、受驗者は全部四十六名で內百名の講習であるが、筆記試驗は大體良好でなほ十三日で口述試驗を終ることゝなるが、これが成績發表は二月末となる豫定であると

城大豫科 きのふ願書締切

昨年に比し多少減少

城大豫科の入學志願者の願書受付は十三日午後四時を以て締切られたが文科三百九十四人、理科五百六十八人で、昨年に比していづれも多少の減少を示してゐるが募集人員各八十名に對し、文科は約五人に一人、理科は七人に一人の競爭となる譯である

解雇の洋靴工 團結して開業

京城府鍾路二丁目世昌洋靴店では昨年末營業不振を理由に三十名の職工を解雇したが、職工等は僅かから資本を出し合ひ公平洞に洋靴職工作業所を創設して注文を取つて相當の成績を擧げてゐたが近月を前にして廣告ビラ一萬四千枚を印刷十三日鍾路署に許可願出たが不穩文句あるため削除を命ぜられ削除の上配布した

その上の不良が今は聖壇に愛を說く

救世軍靑年の態度に感激し 飜然悔悟して信仰の道に入る

【水原發】趙英九氏は趙子爵の一門で幼少から兩親の愛を身に集めいと氣ずゐ氣まゝに育つただけに京城法制校を卒へる頃から **靑春** の行樂を紅燈にもとめはじめ酒色の酒や、突彩に浮き身をやつす樣になつてからは親兄弟の意見も馬耳東風、はては親とより淚からも愛憎をつかさるゝ身となつた、來る日もくも醉步蹣跚として京城の銀座通を不良の徒と打連れ不仕儀の限りを盡したが、偶々救世軍の街頭で馬山の人盛りに居留やそしりを平然と汗みどろとなつて聖の道を說く救世軍の一靑年下士の熱烈なる信仰振りにいたく衝動をうけ **惡夢** も一時にさめ猛然悔悟し街頭で貰つた聖書を夜となく晝となく讀み耽んだ、さすがに名門の出であり且素養もある氏は親や妻の前に昨日までの不心得をわびて眞面目にたち返ると同時に洗禮をうけてクリスチヤンとなり生家に返した妻も呼び戻して再び樂しい家庭の人となり得た、昔日の不良青年も今は聖務のかたはら寸暇をさいて聖壇に **天父** の愛を說く樣になつた、彼が愛を說く救世軍である東洋宣教會水原聖潔敎會は茅屋すでに傾き、修復すべき資財もない慘狀をいたく嘆いてこれが修繕費にもと思ひたち、宗教詩集長編信仰の花火の一卷をものし自費で五百部を印刷し自ら聖の愛を說きつゝこれを市にひさぎ、その利潤を敎會に献ずるとにした、そして其一冊が馥々として **聖い** 一婦人の手に買かれた、そして東洋宣教會京城聖潔教會に金二千五百余圓を同封し詩集の感激をのべた無名の封書が日ならずして舞ひ込んだ、京城の敎會では役員協議の上水原聖潔敎會に對し敎會堂の建立および敷地買收費として無名士の献金二千五百余圓に更に京城敎會より金一千七百余圓を副へ、その旨通知して來たのも、また水原敎會の信者から約五百圓の **寄附** と詩集の利益金百五十余圓とを得た、水原城內新興里に聳ゆる十字架が空高く輝色塗りの禮拜堂一大聖堂が炎々しく建立せられたのは此の程であつた、集ひ日には、さしもの聖堂に溢れんばかりの信者をみる、氏は現に水原院支店に上下の信用もいと厚く **精勤** しつゝ傍ら日曜學校に敎鞭をとり、夜は聖壇に淚々として善きぬ天父の愛を說いてゐる

人蔘湯

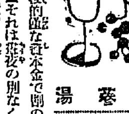

その日稼ぎの行商も頑張は多いが比較的頭な資本金で割のよい商賣▲それは荷役の別なく日毎々々に街路の辻々或は細道傳ひに奇聲を張り上げるヤキイモ屋▲一日の稼ぎ高が平均一圓六十錢で平均二十五日立働き約四十圓ばかりの收入となる▲行商の總人員二百二十五人と稱されてゐるから總稼高がザット九千圓といふから馬鹿にならぬものである▲最も賣行のよい季節は秋芋の出盛る頃で、近頃は芋の味がわるいので大した事もないらしいがしかしよく賣れるものだ

新案…飛行橇

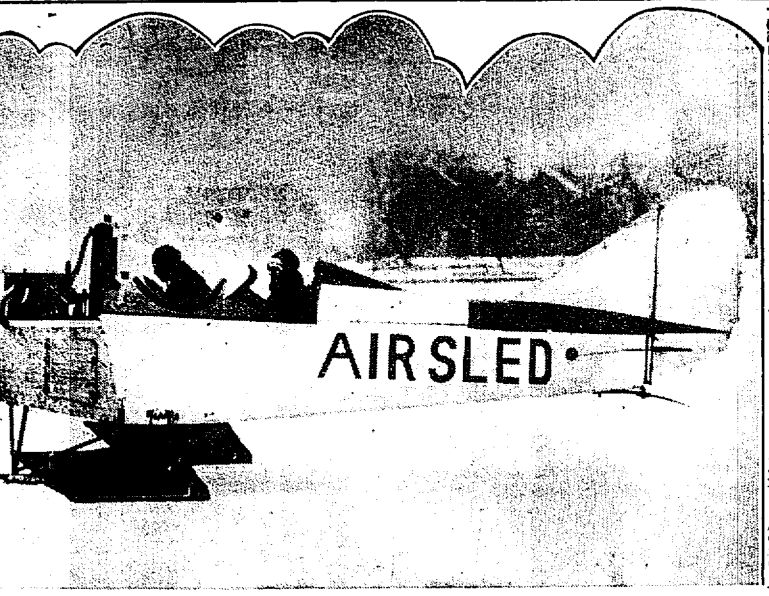

スキイ・スケートに飽きたウインタアスポーツ・フアンに取つて又新しい趣味が米國に現れた。氷結したミシガン州のセント・クレア湖上をプロペラによつて滑走する飛行橇がそれだ。構造は滑走翼を脚に代へた外は一見殆んど飛行機と同樣で、時速八十五哩を出すさうであるから、スピード狂時代の現今、如何にも流行しさうな新考案である。寫眞は、スタートせんとする飛行橇

アカシヤ磨石鹼
衞生的 磨料… 炊事器具 金物類
特約店 京城 吉川商店 釜山 阿部本店 仁川 庄野商店

ハクキンシ懷爐
お寒むいのに お忘れものはございませんか一寸懷ろをお改め下さい あなたの保溫と健康の爲に……
保溫廿四時間 消費一日一錢 安全灰無懷爐
婦人用小形あり
各百貨店各藥店にあり
大阪 矢須商會 5-42

日覆は京城驛前 中西テント

肩凝りの塗擦藥
入浴の後、皮膚を乾かし、指又は手掌を以て輕く按摩しつゝ充分に擦り込みます。直ちに深部に吸收され、清爽の快感を與へて鬱血を消散し痛みと凝りは拭ふが如くに快よく消失します。
サロメチール
一円、五十錢 二円五十錢 藥店にあり 田邊商店 東京・大阪 S401

博士推奨 白毛知らず 健毛水
金牌受領 白毛・赤毛の心配無用
この不思議な發明家長島政吉先生の新發見に係る染めるのでなくたゞ塗布してをれば、自然に白毛、赤毛、茶毛の變化を防止して漸次潤澤を增し黑髮を現はすのみならず、ハゲを防止し抜毛を止めフケ、カユミを止め毛の發生を促し黑髮美を發揮する最良の養毛液たり（詳細說明書進呈）
東京新富堂
注意 類似品あり

花と植木
美しき植物目錄無代進呈
ばら、內外花卉、觀賞植物、球根、草花種子、庭園用樹
兵庫縣川邊郡山本 花王園植物場

京都市外 御陵 山下 菊花高等女學校
○○家政專攻科 ○○補習科

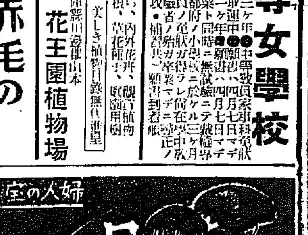
婦人の一生の月々のさはりへ
月やく止り不順 女のちやみ キレイ サッパリ
一日丸
女一代の苦勞
本舖 小林大藥房

京日案內
產婆 店員 採用 貸家 男女 恩給 ラヂオ 恩給 恩給 ほね
特別案內 淋疾・黴毒・痔 京城明治町 塩井醫院

集會、講演會等には來青閣を御利用下さい

華やかな飈風 【120】

福田正夫作　野崎貞雄畫

春近し（三）

夜風はまだ肌に冷たかつたが、それでも春近いことが何處となく感じられるせゐか、銀座は氣の早い都會人によつて賑はつて居た。そして、路々にきらめく灯も思ひなしか潤びに輝いて朗らかで明るかつた。

その銀座の舗道の上を、人にもまれながら新橋の方から歩いて來る一人の青年があつた。粗末な鳥打帽子！　そして古びた上着にコール天のパンツ！——それはいふまでもなく仙吉であつた。

彼はかうして毎晩のやうに姉の姿を求めて銀座を歩いて居るので

ある。ユリヤが彼の家から突然姿を隠してしまつてからもう三月余りになる。その間、どこへ行つてしまつたのか、彼女はぷッつりと消息を絶つてしまつたのである。

無論今までにもユリヤは仙吉に居所を知らさないことは度々あつた。然し、今までは姉の方で居所を知らさなくとも、仙吉の方で大抵見當はついて居た。今度のやうに、全然どこにゐるか判らないといふことは珍しかつた。それだけに、仙吉には何となく氣がかりでならなかつた。そして、どうにかして姉の姿を探し當てたいと思つて、毎晩のやうに銀座へ出て來るのであつた。

しかし、三月余り毎晩根氣よく銀座へ出て來たに拘らず、仙吉は一度も姉の姿を認めるとが出來なかつた。銀座と姉は附き物のやうに思つて居た仙吉は、失望と共に不思議に思はずには居られなかつた。銀座に顔の見ない日はあつてもユリヤの姿を見かけない日はないとまで言はれた彼女であるだけに、三月もの間彼女の姿を見ることが出來なかつたといふことは正に奇蹟と言つてよかつた。そしてまた彼女の身の上に何事かが起つたのではないかとも想像されて、仙吉は、一層氣がかりだつた。

仙吉は、この三月の間姉の行方を探すと同時に、彼女が突然姿を隠したことに就いてもいろ〳〵考へてみた。彼女自身の氣持から姿を隠してしまつたのであらうか？　それとも誰かが彼女に姿を隠させたのか？——或は、彼女は何か大きな悩みを持ち續けて居たやうだつたから、その悩みのために自殺でもしてしまつたのではなからうか？

然し、姉の氣質から考へて、自殺などする彼女でないことは充分仙吉にも解つて居た。とすると、彼女は矢張り一旦沈み込んだ自暴落な生活の味を忘れ兼ねて、またもとの生活に逆戻りしてしまつたのであらうか？　あの頃は、あんなに殊勝な彼女であつたのに……

然し、それはそれとしても、姉が姿を隠すに就いて、若樣讃次が何か大きな役割の一つをつとめて居たことだけは疑ふ余地のないことだつた。あの時、火鉢の中に外國煙草がつき差してあつたことが何よりのいゝ證據だつた……。

『やい！　氣をつけろい！』

——仙吉がそんなことを考へ耽けながら歩いて居ると、いきなり誰かどしんと彼にぶつかつた者があつた。そして、それと同時に相手は口ぎたなく仙吉に怒鳴りつけた。

仙吉は驚いて顔を上げた。彼の前には一分の隙もない洋装の青年紳士が立つて居た。が、仙吉はその青年紳士の顔を見た時、思はずあッと叫びさうになつた。何故なら、それは思ひがけない若樣讃次だつたから……。

仙吉の血は颯き立つた。そして彼は相手の顔をキッと睨み返しながら言つた。

『おい、手前は若樣讃次だな？　手前こそ氣をつけろい！』

『何だと？　しやれたことを言やがる。さう言ふ手前は誰だ？』

『誰だと？』

仙吉は一層血を湧き立たせながら言つた。『阿婆擦！　この顔に見覺えがあるだらう？　よく面を見やがれ！』

『フン、手すみてねえ若二才に俺ア近付きやねえや。俺の名前を知つて居る位なら、怪我のねえうちに退いたらどうだ？』

若樣讃次は仙吉の權幕に幾分押されながら、然し口では俺樣風勢を張りながら言つた。

『いや、退かねえ。俺ア貴樣を探して居たんだ』

『何だと？』

『今夜は貴樣に少し話してえことがあるんだ。こんな人通りの多い處ぢや事が面倒だ。もつと静かな處まで顔をかしてもらひてえんだ』

『來いと言ふんなら行かねえこともねえが……』

讀者らん

▲一九三一年の新春、ウインター・スポーツのシーズンも漸く移り早や一二ケ月にしてまたもや絢爛たるスポーツの世界の幕は切つて落されんとしてゐる。ここにおいて吾人は現在スポーツ界の王座を占むる野球について特に京城における中等野球について一言したい。そこで吾人の述べんとする所を簡潔にいへば『京城中等野球春季リーグ戦』を開催せられたいといふのである。全國の實業チームに伍して堂々一流を誇る京城の實業諸チームに比し中等諸チームの現狀は如何？　龍中、京商、京中、善隣商等相當のチームが割據してゐる。しかも全國大會の朝鮮覇權は平壌に大邱に奪はれてゐる。今年もこれ等諸チームの一にして強剛たるを得ざれば、覇權は再び大邱あたりに持つて行かれるかも知れない。大商、平中の覇を制し得たのは大邱、平壌兩市民の熱烈なる後援があつたからである。宜しく斯界の先輩は、意氣と意氣との衝突であり、ただ母校愛の熱血心の迸りである中等野球リーグ戦を、春季において若き中等ナインの爲に開催せらるべくはかられんことを切望する。吾人は斯くの如き案が或方面においてすでにまとまりかけてゐるといふことを耳にした。吾人の視聞に非ざれば幸甚である（野球熱愛者）▲百日咳に冒された幼兒に對する手當について若干を拜借して御示教をお願ひ致しました處大勢の方々から早速御經驗や特效藥を御紹介下さいまして感謝に堪へません皆々樣の御親切により子供も早晩苦惱から免れ得ることと存じます。こゝに御懇情を謝しました記者樣並に皆々樣に厚く御禮を申し上げます（三坂通女兒の母）▲どなたか朝鮮郵便對抗記念記念スタンプ付官製はがき（官白）御分讓下さい。外國切手、外國エハガキ、又は官白と交換も可（仁川カンパキスト生）▲本年九才の女子に琴を習はせ度いと思ひますが花園町から櫻井町二丁目附近にて手ほどきして下さる先生はありませんでせうか（小女の母）▲去る八日市外巡環線電車の混雑の中で下駄の緒を切ら困つていた所御親切にも修して下さつて私非常に助かりました、御禮申し上げます（京仁線深砂タツエ）▲貧乏學生二人（醫專一年生）宿無しでこまつてゐます。大學病院に徒歩で通へる處、六疊間一つでも結構ですが賄つきで家族的に御願ひ致したいのです（大學病院耳鼻科S・L生）▲資産について御案内して下さる方ありませんか一度御知らせ願ひます御伺ひします（深砂生）▲願筆で苦しんで居る者ですが何處か稽古をさせて下さるお方はないでしようかなるべく京城鍾路局に近い方が都合が好いのですが（廿二歳專常一年生）▲廿歳前後の内地人お女中さんはありませんか當方子供なき三人暮し（社内水島）

廣告に就て御問合せの回答　△先日貴紙にて『にんにく製劑』販賣……拜見任り候郷名、定價、製劑所等

圍碁新局（九）

五先　長谷川章（四段）
半番　向井一男（四段）

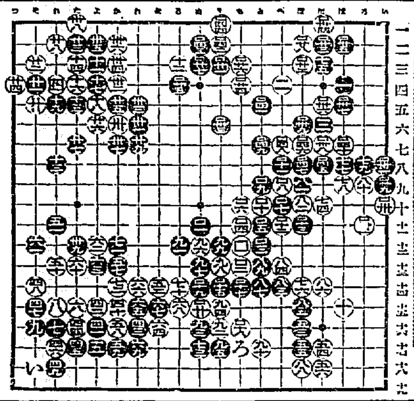

日本棋院審査會評

白（一〇）の虎も好點ではあるが、左上（三四）の大斜走に始まる方棋勢の慶さを覺ふ。白（一四）以下（三六）迄は定石である。黒より（三九）に先攻をつけられ白の打方に困しむところより見れば（一四）の手は（一五）に尖んでゐる方穏當なる布石である。黒（三七）は急を要せないところ直ちに（三九）に打つ可きであるる。然れば白（三八）も手抜して（三九）に備ふるが急務である。白（四八）は先手（四九）に下り黒（い）と交換し置く方幾分緩ることがある。以下黒より（五七）と攻められ（六四）の手々打つ爲（六〇）（六二）の如き損を餘儀なくするも白の形勢佳観ならざることゝなつた。白（六〇）は（ろ）に打込で兎角一戦を交ゆ可き機會である。此の時を失しては黒より（八一）（八三）と打たるゝことゝなつては白として望み無き局勢である。要するに此局白の立場より言へば左上隅の定石其の當を得ざることに因をなし次で黒（三七）の失着の時好機を逸し黒より（三九）と攻めらるゝことになつて頓に打ちにくき局勢となつた。

今日の新刊（府務局圖書課）

和文部　▲朝鮮（二月號）朝鮮總督府文書課▲朝鮮之產業（二月號）宇津木初三郎▲朝鮮隱會報（第二號）足立丈次郎▲金南修友（二月號）小澤孫四▲川柳三昧（二月號）横山碧朗子▲久木（二月號）柳下博▲ポムパラム（創刊號）野末一▲週刊朝鮮（第一〇號）稻葉幸次郎▲ラザロ三井郎▲不滅の慈光　横山光正▲開城商報（第二五〇號）平正巳▲經濟及統計（第五一號）河野可遊▲道（第三號）山下良右衛門▲朝鮮治刑新報（第九卷第號）山下良右衛門▲京城のラヂオ（第二七七號）近藤哲太郎▲カリタゴ（二月號）松村正助▲朝鮮化學會々報（第二卷第一號）津田榮▲山猫猫（二月號）渋谷秀雄▲黄海修友（二月號）安田宗次▲立石商報（良雄▲修養時報（二月號）宮本春義▲朝鮮化粧品小間物商報（第九二號）土井茂次郎▲經濟及統計（原瀬市郎▲運轉之研究（第四十五號）河野可遊▲ヒカリ杉三四號）松岡将也▲雄基商工時報（第一八一號）河野生▲朝鮮經濟雜誌（第二號）慶家慶榮▲會報（第二號）光岡良一▲群山信証（第八號）平春富藏▲熊津通報（第二號）池田袈裟六▲開島龍井地方を視察して　中村安諸▲道の光（第一卷第二號）河野登

鮮文部　▲青英時報（春期號）李完明▲關北月報（第四六號）武田藤太郎▲昭和六年遊水會陰エチ・ジエ・ドレイク▲極夜譚張徵煥▲沈清傳（三版）美夏懸▲佛教（第八十號）権相老▲朝鮮佛教維新宗々報（第十號）同人▲朝鮮農民新聞（第二號）李成焕▲東亞商工時報（第六十六號）金英喆▲女性強報（第九號）関杰▲朝鮮時論（二月號）和泉健太郎▲朝鮮主日學校聯合會報　許大傑▲別乾坤（二月號）車相瓚

出版界

▼力行世界（二月）『海外より見たる國民性雜感』声部猪之吉『愛による創造』森喜代一、ブラジル農園者の記錄、西山誠治　其他（東京市外上板橋村字小竹、力行世界社、三十錢）

▼拓殖公論（二月）『對支貿易對米政策』陶原喜市郎、『滿蒙は帝國の死活問題』青柳篤恒『南洋の植物研究所』德川義親　其他（東京市麻布區六本木町三二、その社三十五錢）

▼川柳三昧（二月）二枚の讀書（津田龍月選）グロ味覺天下一品（神村鄙編二枚）川柳雜詠（同人）その他（京城府黄金町二ノ一二南山吟社、二十錢）

▼滿洲公論（一月）『最近世界の大勢』陶原喜市郎『支那の文化と現代の法制』寺田四郎　其他（大連市紀伊町丸山社、五十錢）

▼半島（一月京城府櫻井町二ノ九二大陸之日本人社、二十錢）

▼田園文化（二月創刊號）副業雜誌『農民諸君に與ふ』町田農林大臣『不況時代に處する農民の覺悟』安藤西ケ原農事試驗場長『農村の不況轉向策』農博内山完一『副業は農村の生活安定の基礎』永松農林省副業課長其他『イタチ』の飼ひ方『業菜栽培の必要と藥用人蔘の話』『儲かるウルシの栽培實驗談』『稻田利用どぜうの養殖法』『柔市雞の給餌法——何うすれば卵を産ませるか』等々（二十錢）東京都野川、一六六二その社

▼健康増進施設の實踐（第一回報告）帝國生命被保險者健康增進部新設に關する興味ある報告書とその實績を報ずるもの（非賣）東京丸の内一ノ一帝國生命保險株式會社被保險者健康增進部發行

▼成鏡北道稚蠶共同飼育要覽（成鏡北道稚蠶共進會）

▼禁酒の日本（二月）『アルコールの精神に及ぼす作用』醫博小南又一郎『飲酒は罪悪を無限の淵に置く』醫博岡本鐵治『生徒は酒にし先生は酒に』小川承吉その他（十五錢）東京誌田區猿楽町十日本國民禁酒同盟發行

▼司法協會雜誌（二月）論說『誤想防衛との法理と盜犯防止法第一條第二項』大町和左吉『死刑に就いて』不破武夫『假利保證請求權設の批判』＝資料＝時論＝判決録——資料——時論摘要——判例等（四十一錢）京城西小門高等法院内司法協會發行

映畫常設館案内

東亞倶樂部

十二日より三日間特別大衆デー　破格入場料十錢均一
東亞帝キネ　時代劇に國民的大傑作
原作村田主三　監督仁科熊彦　脚色 …… 劍戟　原駒子　大衆演

維新鐵假面

市川花紅　大井正夫　小阪照子　助演
末!露の熱血!京六角の愛國主義の囚人を繞つて物語る大剣戟!
フオックス社特作　トリストラムタッパー氏　原作フランクボーザーギ氏　監督チャーレスファーレル氏　主演ジャネットゲーナー嬢
可憐純情の乙女は巧言に誑された……？

姨捨山

東京　戸田早苗　浦田康介
線の偉さ、此の動、寂しさ、敬老の精神にせよ年長者の……

日活　喜樂館

十二日封切　日活太泰撮影所現代劇　夏川靜江主演

愛の町

全八卷

忠直卿行狀記

全十二卷
日活　菊池寛原作　池田富保監督　片岡千恵藏大河内傳次郎

朝日座

本町五丁目　電本三三六八番
二月十二日より

曾我廼家喜蝶一行

三　二　一
新喜劇　想の雨傘　宿命の子　三の誓り

小人金十錢均一　毎夕六時開幕

中央館

帝キネ　マキノ

御浪人横丁

全八卷
マキノ正博　川田弘三　マキノ登六助演

呑氣放亭

全七卷
マキノ登六　東條猛　主演

大正館

霧の中の曙

拾卷

劍道見世物師

拾卷

京龍館

二月十三日、十四日二日間短期特作週間

港の放浪者

慶安妖飛録

主演

船車ニ乘ル時ニハ　小粒仁丹チ

御試用袋　十錢　金鶴容器附二十錢　リング容器入三十錢　御徳用分五十錢

●のむならノーシン！　頭痛は苦痛だ●

精力アラモード　トッカピン

株式會社　山口銀行京城支店
資本金　五千萬圓
本店　大阪市

よく効く安心な　虫下し新藥（許特賣專）
マクニン錠　マクニンゼリ
虫下し　マクニンゼリ

蛔虫ナド居なくなる　らない虫だネ　ほんとにマクニンを服むように　なって達者になりましたのネー　嬉しいワー

M—18　大阪道修町二　株式會社藤澤友吉商店

ヘルメス　ウヰスキー

チン〳〵千鳥の鳴く夜さは　ヘルメス飲んでぬく〳〵と

府立　仁川病院
内科　小兒科　外科　産婦人科
醫學博士　岩井勝三郎
西野入眞澄

森永ミルクキヤラメル
一個　五錢・十錢
坊やのおやつは　うれしいな
いつも　きつと
MORINAGA
ミルクキヤラメルよ

キヤラメルは「森永」
K-11

ペルメル
アレ性の人には
ヘチマコロン
ペルメルをつける限る!
見ちがへる程キメが美しくなるとの好評

定期出帆朝鮮郵船

博多航路

慶州丸　二月一七日　仁川發
長白山丸　二月二五日　雄基發
西鮮各港經由博多行
北鮮各港經由博多行

仁川出帆（代理店國際運送仁川支店）

東京行　京城丸　二月一七日
大阪行　慶州丸　二月一七日
長崎三角行　群南丸　二月三日
濟州島行　會寧丸　二月一五日
安東大連行　平安丸　二月一〇日
釜山上海行　群南丸　二月一八日
鎮南浦行　群南丸
大連行　丸
海州行　休航中
木浦行　昌京丸　二月二一日

木浦出帆（代理店國際運送木浦支店）

東京行　京城丸　三月一日
大阪行　慶州丸　二月一九日
濟州島行　盈德丸　二月一六日
多島海行　盈德丸　二月一一日
仁川行　昌慶丸　二月一六日
釜山上海行　平安丸　二月二一日

釜山出帆（取扱店大池回漕店）

東京西鮮行　京城丸　三月二日
大阪西鮮行　慶州丸　二月二八日
大阪北鮮行　會寧丸　二月五日
長崎三角行　金剛山丸　二月二六日
北鮮行　清津丸　二月一五日
上海行　平安丸　二月二五日
隠岐島行　長白山丸　二月二六日
江原道行　雄基丸　二月二一日
濟州島行　盈德丸　二月二六日
宇品大阪行　城津丸　二月一八日
神戸元山行　立神丸　二月一九日

元山出帆（代理店國際運送支店）

東京行　神島丸　二月一六日
大阪行　長白山丸　二月一八日
北鮮行　京畿丸　二月一九日
江原道行　雄基丸　二月一八日
鎮南浦行　濟州丸　二月六日
雄基行　濟南丸　二月一八日
浦潮行　長白山丸　二月二六日
宇品大阪行　立神丸　二月一七日

▲右之外各地共臨時配船有之候

日本郵船出帆

歐洲行　照國丸　横濱二月三日　神戸二月四日　門司二月六日
桑港行　大洋丸　横濱二月　神戸二月八日
濠洲行　北野丸　神戸二月　長崎二月七日

朝鮮汽船出帆廣告（扱店釜山本店）

馬山行（急行）每日午前十時半
麗水行　各港寄港　每日午後一時
統營行　各港寄港　每日午後八時半
木浦行　各港寄港　每日午前九時半
麗水行（急行）每日午前一時
浦項行　各港寄港　每日午後十一時
濟州島行　各港寄港　每日午前九時
釜山行　各港寄港　每日午後八時

木浦出帆（扱店木浦支店）

釜山行　各港寄港　每日午後八時

京城府南大門通り　朝鮮郵船株式會社
電話本局四一九五・四一九七・四一九八・四一九六
釜山支店　大倉町　電話長一三一・一三四・一八四
元山支店　海岸通　電話長一三四
仁川出張所　海岸通　電話長一五一
京城代理店　國際通運　電話本一九九・二一（?）

仁川出帆豫定

●阪神行　釜山丸　二月十四日
●阪神行　濟州丸　二月十五日
●阪神行　尾州丸　二月十六日
●關門、阪神行　朝鮮丸　二月十六日
●京濱行　城丸　二月十六日
●阪神行　小野丸　二月十七日
●京濱行　逆丸　二月十八日
●名古屋、清水、京濱行　世丸　二月十八日
●大阪、新潟行　丸　二月十九日
●名古屋行　丸　二月十九日
●阪神行　丸　二月二十日
●阪神行　海丸　二月二十日

鮮航同盟會
仁川支部
仁川海岸町二丁目三番地　電話長八六七番

大阪商船汽船出帆

仁川支店
仁川港町
電話二〇・二二番

慶田組
電話四二番・九八四番
仲次店

京城荷客扱店　朝鮮運送支店　電話本局四六八〇番
○印は客船

神戸大阪行（群山木浦經由）

二月十四日　○慶州丸
二月二十日　名島丸
二月二十四日　○湖南丸
二月十九日　天平丸
二月十六日　天草丸

濟州丸八日出（門司寄港）

横濱東京行（門司名古屋清水經由）

二月十六日　神安丸
二月十九日　小野丸
丸八日　（寄港）十四日

鹿兒島三角行（群山木浦長崎經由）

三月五日　關東丸
月日　開東丸
月日　日毅八長崎直航

大連行

二月廿八日　○昭東丸

鎮南浦行

月日　江山丸
月日　安東丸

一、寄港地出帆日ハ變更セラルルコトアリ
內地各港竝滿洲大連支那南洋印度濠洲南阿東南北米歐洲主要港行旅客貨物取扱ヒ通シ貨物證券發行ス

嶋谷汽船出帆

○寄港地：大連、鎮南浦、仁川、群山、木浦、釜山、城津、清津、雄基、元山、敦賀、伏木、新潟、函館、小樽、大泊、（寄港地）

客船へ共ニ懇切丁寧ナル取扱ヲ致シ候

大連行（大連航路接續）

○印ハ須磨丸（郵便物扱）

仁川出發

裏日本北海道樺太行（釜山、木浦經由）

二月十六日　午後　函館丸
二月一日　午後　大連丸
月日　午後　長成丸
月日　午後　須磨丸

鎮南浦發

（臨時寄港地新設）

嶋谷汽船株式會社出張所
仁川代理店　本町四ノ二　電話長八三番
日本海運株式會社
京城代理店　朝鮮運送株式會社京城支店
電話五〇・一〇八番
仁川代理店　日本郵船　田邊組